

## **FONDO DE INVERSIÓN SARTOR MID MALL**

Estados Financieros al 30 de junio de 2020 y por el periodo comprendido entre el 28 de junio y el 31 de diciembre 2019

\$ : Cifras expresadas en pesos chilenos  
M\$ : Cifras expresadas en miles de pesos chilenos  
UF : Cifras expresadas en unidades de fomento

## FONDO DE INVERSIÓN SARTOR MID MALL

### ÍNDICE

	<b>Página</b>
Estados de Situación Financiera	3
Estados de Resultados Integrales	4
Estados de Cambios en el Patrimonio Neto	5
Estados de Flujos de Efectivo	7
<b>Notas Explicativas</b>	
1. Información General	8
2. Bases de Preparación	9
3. Principales Criterios Contables Utilizados	11
4. Nuevas Normas e Interpretaciones emitidas y no vigentes	22
5. Política de Inversión del Fondo	23
6. Administración de Riesgos	27
7. Juicios y Estimaciones Contables Críticas	37
8. Activos Financieros a Valor Razonable con Efecto en Resultados	39
9. Activos Financieros a valor razonable con Efecto en otros Resultados Integrales	40
10. Activos Financieros a Costo Amortizado	41
11. Inversiones Valorizadas por el Método de la Participación	45
12. Propiedades de Inversión	45
13. Cuentas y documentos por cobrar o pagar por operaciones	46
14. Pasivos Financieros a Valor Razonable con Efecto en Resultados	46
15. Préstamos	46
16. Otros Pasivos Financieros	46
17. Otros documentos y cuentas por cobrar y pagar	46

**FONDO DE INVERSIÓN SARTOR MID MALL**  
**ÍNDICE**

	<b>Página</b>
18. Ingresos Anticipados	47
19. Otros Activos y Otros Pasivos	47
20. Intereses y Reajustes	47
21. Instrumentos Financieros derivados afectos a contabilidad de cobertura	47
22. Efectivo y Equivalentes al Efectivo	47
23. Cuotas Emitidas	48
24. Reparto de Beneficios a los Aportantes	48
25. Rentabilidad del Fondo	49
26. Valor económico de la Cuota	49
27. Inversión acumulada en acciones o en cuotas de fondos de inversión	49
28. Excesos de Inversión	50
29. Gravámenes y prohibiciones	50
30. Custodia de Valores	50
31. Partes Relacionadas	50
32. Garantía Constituida por la Sociedad Administradora en Beneficio del Fondo	52
33. Otros Gastos de Operación	52
34. Información estadística	52
35. Consolidación de subsidiarias o filiales e información de asociadas o coligadas	53
36. Sanciones	53
37. Hechos Posteriores	53
<b>Anexos 1 Estados Complementarios</b>	
A. Resumen de la Cartera de Inversiones	54
B. Estado de Resultados Devengado y Realizado	55
C. Estado de Utilidad para la Distribución de Dividendos	56

## FONDO DE INVERSIÓN SARTOR MID MALL

Estados de Situación Financiera  
al 30 de junio 2020 y 31 de diciembre de 2019

Activos	Nota	30-06-2020 M\$	31-12-2019 M\$
Activos corrientes:			
Efectivo y equivalentes al efectivo	22	1.853	268.850
Activos financieros a valor razonable con efecto en resultados	8	4.422.940	3.965.524
Activos financieros a costo amortizado	10	1.912.863	1.903.579
Cuentas y documentos por cobrar por operaciones	13 (a)	75.035	-
Otros documentos y cuentas por cobrar	17 (a)	149.487	35.807
<b>Total activos corrientes</b>		<b>6.562.178</b>	<b>6.173.760</b>
Activos no corrientes:			
Inversiones valorizadas por el método de la participación	11	-	-
<b>Total activos no corrientes</b>		<b>-</b>	<b>-</b>
<b>Total de activo</b>		<b>6.562.178</b>	<b>6.173.760</b>
<b>Patrimonio y Pasivos</b>			
Pasivos corrientes:			
Pasivos financieros a valor razonable con efecto en resultados	14	-	-
Cuentas y documentos por pagar por operaciones	13 (b)	-	1.471
Remuneraciones sociedad administradora	31 (a.ii)	5.390	5.323
Otros documentos y cuentas por pagar	17 (b)	10.848	3.800
Otros pasivos	19 (b)	-	-
<b>Total pasivos corrientes</b>		<b>16.238</b>	<b>10.594</b>
Pasivos no corrientes:			
<b>Total pasivos no corrientes</b>		<b>-</b>	<b>-</b>
Patrimonio:			
Aportes		6.145.099	6.145.099
Otras Reservas		-	-
Resultados acumulados		18.067	-
Resultado del período		487.800	110.756
Dividendos Provisorios		(105.026)	(92.689)
<b>Total patrimonio neto</b>		<b>6.545.940</b>	<b>6.163.166</b>
<b>Total de patrimonio y pasivos</b>		<b>6.562.178</b>	<b>6.173.760</b>

Las notas adjuntas N° 1 a 37 forman parte integral de estos estados financieros.

## FONDO DE INVERSIÓN SARTOR MID MALL

Estados de Resultados Integrales  
al 30 de junio de 2020 y por el periodo comprendido entre el 28 de junio y el 31 de diciembre 2019

	Nota	01-01-2020 30-06-2020 M\$	28-06-2019 30-06-2019 M\$	01-04-2020 30-06-2020 M\$
<b>Ingresos / pérdidas de la operación</b>				
Intereses y reajustes	20	84.159	-	35.833
Ingresos por dividendos		115.750	-	60.069
Diferencias de cambios netas sobre activos y pasivos financieros				
a costo amortizado		160	-	160
Diferencias de cambios netas sobre efectivo y efectivo equivalente		-	-	-
Cambios netos en valor razonable de activos financieros				
y pasivos financieros a valor razonable con efecto en resultados	8 b)	336.292	2.191	37.834
Resultado en venta de instrumentos financieros	8 c)	53	-	53
Resultados por venta de inmuebles		-	-	-
Ingresos por arriendo de bienes raíces		-	-	-
Variaciones en valor razonable de propiedades de inversión		-	-	-
Resultado en inversiones valorizadas por el método de participación		-	-	-
Otros		479	-	2
<b>Total ingresos / pérdidas netos de la operación</b>		<b>536.893</b>	<b>2.191</b>	<b>133.951</b>
<b>Gastos</b>				
Depreciaciones		-	-	-
Remuneración del comité de vigilancia		(3.064)	-	(1.539)
Comisión de administración	31 (i)	(31.922)	(58)	(16.310)
Honorarios por custodia y administración		-	-	-
Costos de transacción		-	-	-
Otros gastos de operación	33	(14.107)	-	(7.114)
<b>Total gastos de operación</b>		<b>(49.093)</b>	<b>(58)</b>	<b>(24.963)</b>
<b>Utilidad / (pérdida) de la operación</b>		<b>487.800</b>	<b>2.133</b>	<b>108.988</b>
<b>Costos financieros</b>		<b>-</b>	<b>-</b>	
<b>Utilidad / (pérdida) antes de impuesto</b>		<b>487.800</b>	<b>2.133</b>	<b>108.988</b>
<b>Impuesto a las ganancias por inversiones en el exterior</b>		<b>-</b>	<b>-</b>	<b>-</b>
<b>Resultado del ejercicio</b>		<b>487.800</b>	<b>2.133</b>	<b>108.988</b>
Otros resultados integrales:				
Cobertura de Flujo de Caja				
Ajustes por Conversión		-	-	-
Ajustes provenientes de inversiones valorizadas por el método de la participación		-	-	-
Otros Ajustes al Patrimonio Neto		-	-	-
<b>Total de otros resultados integrales</b>		<b>-</b>	<b>-</b>	<b>-</b>
<b>Total resultado integral</b>		<b>487.800</b>	<b>2.133</b>	<b>108.988</b>

Las notas adjuntas N° 1 a 37 forman parte integral de estos estados financieros.

## FONDO DE INVERSIÓN SARTOR MID MALL

Estados de Cambios en el Patrimonio Neto

Al 30 de junio de 2020 y 2019

30-06-2020

Instrumento 31-03-2020	Otras reservas									
	Aportes	Cobertura de flujo de caja	Conversión	Inversiones valorizadas por el método de la participación	Otros	Total	Resultados acumulados	Resultado del ejercicio	Dividendos Provisorios	Total
	M\$	M\$	M\$	M\$	M\$	M\$	M\$	M\$	M\$	M\$
Saldo inicio	6.145.099	-	-	-	-	-	18.067	-	-	6.163.166
Cambios contables	-	-	-	-	-	-	-	-	-	-
<b>Subtotal</b>	<b>6.145.099</b>	<b>-</b>	<b>-</b>	<b>-</b>	<b>-</b>	<b>-</b>	<b>18.067</b>	<b>-</b>	<b>-</b>	<b>6.163.166</b>
Aportes	-	-	-	-	-	-	-	-	-	-
Reparto de patrimonio	-	-	-	-	-	-	-	-	-	-
Reparto de dividendos	-	-	-	-	-	-	-	-	(105.026)	(105.026)
Resultados integrales del ejercicio	-	-	-	-	-	-	-	-	-	-
Resultado de ejercicio	-	-	-	-	-	-	-	487.800	-	487.800
Otros resultados integrales	-	-	-	-	-	-	-	-	-	-
Otros movimientos	-	-	-	-	-	-	-	-	-	-
<b>Saldo final</b>	<b>6.145.099</b>	<b>-</b>	<b>-</b>	<b>-</b>	<b>-</b>	<b>-</b>	<b>18.067</b>	<b>487.800</b>	<b>(105.026)</b>	<b>6.545.940</b>

Las notas adjuntas N° 1 a 37 forman parte integral de estos estados financieros.

## FONDO DE INVERSIÓN SARTOR MID MALL

Estados de Cambios en el Patrimonio Neto

Al 30 de junio de 2020 y 2019

30-06-2019

Instrumento 31-03-2020	Aportes	Cobertura de flujo de caja	Conversión	Inversiones valorizadas por el método de la participación	Otras reservas		Resultados acumulados	Resultado del ejercicio	Dividendos Provisorios	Total
					Otros	Total				
	M\$	M\$	M\$	M\$	M\$	M\$	M\$	M\$	M\$	M\$
Saldo inicio	-	-	-	-	-	-	-	-	-	-
Cambios contables	-	-	-	-	-	-	-	-	-	-
<b>Subtotal</b>	-	-	-	-	-	-	-	-	-	-
Aportes	697.300	-	-	-	-	-	-	-	-	697.300
Reparto de patrimonio	-	-	-	-	-	-	-	-	-	-
Reparto de dividendos	-	-	-	-	-	-	-	-	-	-
Resultados integrales del ejercicio	-	-	-	-	-	-	-	-	-	-
Resultado de ejercicio	-	-	-	-	-	-	-	2.133	-	2.133
Otros resultados integrales	-	-	-	-	-	-	-	-	-	-
Otros movimientos	-	-	-	-	-	-	-	-	-	-
<b>Saldo final</b>	<b>697.300</b>	-	-	-	-	-	-	<b>2.133</b>	-	<b>699.433</b>

Las notas adjuntas N° 1 a 37 forman parte integral de estos estados financieros.

## FONDO DE INVERSIÓN SARTOR MID MALL

Estados de Flujos de Efectivo

Al 30 de junio de 2020 y 2019

Nota	01-01-2020 30-06-2020 M\$	01-01-2019 30-06-2019 M\$
Flujos de efectivo originados por actividades de la operación:		
Compra de activos financieros	8 c) y 10 (c) (289.071)	(697.304)
Venta de activos financieros	8 c) y 10 (c) 168.000	-
Intereses, diferencias de cambio y reajustes recibido	75.035	-
Liquidación de instrumentos financieros derivados	-	-
Dividendos recibidos	2.071	-
Cobranza de cuentas y documentos por cobrar	-	-
Pagos de cuentas y documentos por pagar	(74.876)	-
Otros gastos de operación pagados	(43.130)	-
Otros ingresos de operación percibidos	-	4
<b>Flujo neto originado por actividades de la operación</b>	<b>(161.971)</b>	<b>(697.300)</b>
Flujo de efectivo originado por actividades de la inversión:		
Compra de activos financieros	-	-
Venta de activos financieros	-	-
Intereses, diferencias de cambio y reajustes recibidos	-	-
Liquidación de instrumentos financieros derivados	-	-
Cobranza de cuentas y documentos por cobrar	-	-
Pagos de cuentas y documentos por pagar	-	-
Otros gastos de operación pagados	-	-
Otros ingresos de operación percibidos	-	-
<b>Flujo neto originado por actividades de la inversión</b>	<b>-</b>	<b>-</b>
Flujos de efectivo originado por actividades de financiamiento:		
Obtención de préstamos	-	-
Pago de préstamos	-	-
Otros pasivos financieros obtenidos	-	-
Pago de otros pasivos financieros	-	-
Aportes	-	697.300
Reparto de patrimonio	-	-
Reparto de dividendos	(105.026)	-
(*) Otros	-	-
<b>Flujo neto originado por actividades de financiamiento</b>	<b>(105.026)</b>	<b>697.300</b>
<b>Aumento (disminución) neto de efectivo y efectivo equivalente</b>	<b>-</b>	<b>-</b>
Saldo inicial de efectivo y equivalentes al efectivo	268.850	-
Diferencias de cambio netas sobre efectivo y equivalentes al efectivo	-	-
<b>Saldo final de efectivo y efectivo equivalente</b>	<b>1.853</b>	<b>-</b>

Las notas adjuntas N° 1 a 37 forman parte integral de estos estados financieros.



## FONDO DE INVERSIÓN SARTOR MID MALL

Notas a los Estados Financieros  
al 30 de junio 2020 y 31 de diciembre de 2019

### (1) Información General

Fondo de Inversión Sartor Mid Mall, es un fondo domiciliado y constituido bajo las leyes chilenas. La dirección de su oficina registrada es Cerro Plomo N° 5420, oficina 1301, Las Condes.

El Fondo tendrá por objeto principal invertir en acciones de la sociedad Mid Mall Maipú S.A., rol único tributario N° 76.318.904-K. Para lograr lo anterior, el Fondo invertirá como mínimo el 60% de sus activos en estos valores o instrumentos.

Adicionalmente, el Fondo podrá invertir en otros bienes, valores, instrumentos o contratos, de acuerdo con lo indicado en la política de inversiones del Fondo.

El Fondo tendrá una duración de 10 años contados desde el día hábil siguiente al del primer depósito del Reglamento Interno en el Registro Público de Depósito de Reglamentos Internos que lleva la Comisión para el Mercado Financiero, renovable sucesivamente por períodos de 1 año cada uno por acuerdo adoptado en Asamblea Extraordinaria de Aportantes. Esta Asamblea deberá celebrarse a lo menos con 5 días hábiles de anticipación a la fecha del vencimiento del plazo de duración o de su prórroga.

Con fecha 28 de junio de 2019, Fondo de Inversión Sartor Mid Mall inicio operaciones como Fondo público y con fecha 15 de mayo de 2019 fue depositado el Reglamento Interno en la página de la Comisión para el Mercado Financiero, de acuerdo a lo requerido en la Ley 20.712.

Las actividades de inversión del Fondo son administradas por Sartor Administradora General de Fondos S.A. (en adelante la “Administradora”), autorizada mediante Resolución Exenta N° 2057 de fecha 10 de junio de 2016.

Las cuotas del Fondo cotizan en bolsa, bajo el nemotécnico CFIMIDMA-E.

## FONDO DE INVERSIÓN SARTOR MID MALL

Notas a los Estados Financieros  
al 30 de junio 2020 y 31 de diciembre de 2019

### (1) Información General, continuación

A continuación se detalla la controladora directa y la controladora última de la Administradora:

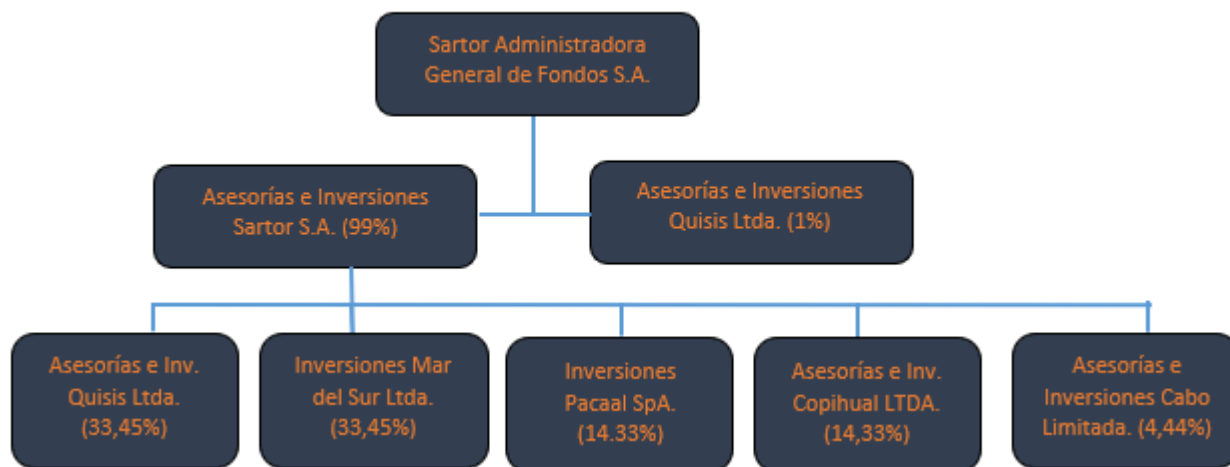

### (2) Bases de Preparación

Los principales criterios contables aplicados en la preparación de estos estados financieros se exponen a continuación.

#### (a) Declaración de Cumplimiento

Los presentes estados financieros de Fondo de Inversión Sartor Renta Comercial al 30 de junio de 2020 han sido preparados de acuerdo con las Normas Internacionales de Información Financiera (NIIF), emitidas por el International Accounting Standards Board (IASB) y normas e instrucciones impartidas por la Comisión para el Mercado Financiero.

Los presentes estados financieros fueron autorizados para su emisión por la Administración el 2 de septiembre de 2020.

#### (b) Bases de Medición

Los Estados Financieros, han sido preparados sobre la base del costo histórico con excepción de los instrumentos financieros a valor razonable con cambios en resultado los cuales son valorizados a valor razonable.

## FONDO DE INVERSIÓN SARTOR MID MALL

Notas a los Estados Financieros  
al 30 de junio 2020 y 31 de diciembre de 2019

### (2) Bases de Preparación, continuación

#### (c) Período Cubierto

Los presentes Estados Financieros comprenden los Estados de Situación Financiera al 30 de junio de 2020 y 31 de diciembre de 2019. Estados de Resultados Integrales por el período comprendido entre el 01 de enero al 30 de junio de 2020 y el trimestre entre el 1 de abril al 30 de junio de 2020 y 28 de junio al 30 de junio 2019, Estados de cambios en el Patrimonio Neto y Estados de Flujos de Efectivo por el período comprendido entre el 1 de enero al 30 de junio de 2020 y 28 de junio al 30 de junio 2019.

#### (d) Moneda Funcional y Presentación

La administración considera el peso chileno como la moneda que representa más fielmente los efectos económicos de las transacciones, hechos y condiciones subyacentes. Los estados financieros son presentados en pesos chilenos, que es la moneda funcional y de presentación del Fondo. Toda información presentada en miles de pesos chilenos ha sido redondeada a la unidad de mil más cercana (M\$). Los inversionistas del Fondo proceden principalmente del mercado local, siendo sus principales transacciones las suscripciones y rescates de las cuotas en circulación denominadas en pesos chilenos. El rendimiento del Fondo es medido e informado a los inversionistas en pesos chilenos.

#### (e) Transacciones y Saldos en Moneda Extranjera

Las transacciones en otras monedas extranjeras son convertidas a la moneda funcional en la fecha de la transacción. Los activos y pasivos monetarios denominados en otras monedas extranjeras son convertidos a moneda funcional utilizando la tasa de cambio a la fecha de conversión. La diferencia surgida de la conversión se reconoce en los resultados del Fondo.

<b>MONEDA</b>	<b>30-06-2020</b>	<b>31-12-2019</b>
Unidades de Fomento (UF)	28.696,42	28.309,94
Dólares	821,23	748,74

Las diferencias de cambio que surgen de la conversión de dichos activos y pasivos financieros son incluidas en el estado de resultados integrales. Las diferencias de cambio relacionadas con el efectivo y equivalentes al efectivo se presentan en el estado de resultados integrales dentro de "Diferencias de cambio netas sobre efectivo y efectivo equivalente".

Las diferencias de cambio relacionadas con activos y pasivos financieros contabilizados al costo amortizado se presentan en los estados de resultados integrales dentro de "Diferencias de cambio netas sobre activos y pasivos financieros a costo amortizado". Las diferencias de cambio relacionadas con los activos y pasivos financieros contabilizados a valor razonable con efecto en resultados son presentadas en los estados de resultados dentro de "Cambios netos en valor razonable de activos financieros y pasivos financieros a valor razonable con efecto en resultados".

## FONDO DE INVERSIÓN SARTOR MID MALL

Notas a los Estados Financieros  
al 30 de junio 2020 y 31 de diciembre de 2019

### (2) Bases de Preparación, continuación

Los resultados y la situación financiera de todas las entidades donde el fondo tiene participación (ninguna de las cuales tiene la moneda de una economía hiperinflacionaria), que tienen una moneda funcional diferente de la moneda de presentación, se convierten a la moneda de presentación como sigue:

- (1) Los activos y pasivos de cada estado de situación financiera presentado se convierten al tipo de cambio de cierre de cada período o ejercicio;
- (2) Los ingresos y gastos de cada cuenta de resultados se convierten a los tipos de cambio promedio (a menos que este promedio no sea una aproximación razonable del efecto acumulativo de los tipos existentes en las fechas de la transacción, en cuyo caso los ingresos y gastos se convierten en la fecha de las transacciones); y
- (3) Todas las diferencias de cambio resultantes se reconocen como un componente separado del patrimonio neto.

#### (f) Cambios Contables

Durante el ejercicio terminado al 30 de junio de 2020, no han ocurrido cambios contables significativos que afecten la presentación de estos estados financieros.

### (3) Principales Criterios Contables aplicados

Los principales criterios contables aplicados en la preparación de estos estados financieros se exponen a continuación. Estos principios han sido aplicados sistemáticamente a todos los ejercicios presentados, a menos que se indique lo contrario:

#### (a) Activos y Pasivos Financieros

##### (i) Reconocimiento y medición inicial

Los deudores e instrumentos de deuda emitidos inicialmente se reconocen cuando estos se originan. Todos los otros activos financieros y pasivos financieros se reconocen inicialmente cuando el Fondo se hace parte de las disposiciones contractuales del instrumento.

Un activo financiero o pasivo financiero se mide inicialmente al valor razonable más, en el caso de una partida no medida al valor razonable con cambios en resultados, los costos de transacción directamente atribuibles a su adquisición o emisión. Un deudor comercial sin un componente de financiación significativo se mide inicialmente al precio de la transacción.

## FONDO DE INVERSIÓN SARTOR MID MALL

Notas a los Estados Financieros  
al 30 de junio 2020 y 31 de diciembre de 2019

### (3) Principales Criterios Contables aplicados, continuación

#### (ii) Clasificación y medición posterior

El Fondo clasifica sus instrumentos financieros en las categorías utilizadas para efectos de su gestión y valorización: a valor razonable con efectos en resultados, a valor razonable con efecto en otros resultados integrales y a costo amortizado.

El Fondo clasifica los activos financieros sobre la base del:

- Modelo de negocio de la entidad para gestionar los activos financieros, y
- De las características de los flujos de efectivo contractuales del activo financiero.

#### (ii) Clasificación y medición posterior, continuación

Los activos financieros no se reclasifican después de su reconocimiento inicial, excepto si el Fondo cambia su modelo de negocio por uno para gestionar los activos financieros, en cuyo caso todos los activos financieros afectados son reclasificados el primer día del primer período sobre el que se informa posterior al cambio en el modelo de negocio.

Al 30 de junio de 2020 y 31 de diciembre 2019, el Fondo ha clasificado sus inversiones como: a valor razonable con efectos en resultados.

#### (iii) Un activo financiero a valor razonable con efecto en resultados:

Un activo financiero es clasificado como a valor razonable con efecto en resultados si es adquirido principalmente con el propósito de su negociación (venta o recompra en el corto plazo) o es parte de una cartera de inversiones financieras identificables que son administradas en conjunto y para las cuales existe evidencia de un escenario real reciente de realización de beneficios de corto plazo. Los derivados también son clasificados como a valor razonable con efecto en resultados. El Fondo adoptó la política de no utilizar contabilidad de cobertura.

Al 30 de junio de 2020, el Fondo presenta inversiones en Fondos de Inversión nacionales.

#### (iv) Activos financieros a costo amortizado:

Un activo financiero deberá medirse al costo amortizado si se cumplen las dos condiciones siguientes y no está medido a valor razonable con cambios en resultados:

- el activo financiero se conserva dentro de un modelo de negocio cuyo objetivo es mantener los activos financieros para obtener flujos de efectivo contractuales; y
- las condiciones contractuales del activo financiero dan lugar, en fechas especificadas, a flujos de efectivo que son únicamente pagos del principal e intereses sobre el importe del principal pendiente.

Al 30 de junio de 2020 y 32 de diciembre 2019, el Fondo presenta Otros títulos de deuda que corresponde a pagarés.

## FONDO DE INVERSIÓN SARTOR MID MALL

Notas a los Estados Financieros  
al 30 de junio 2020 y 31 de diciembre de 2019

### (3) Principales Criterios Contables aplicados, continuación

#### (a) Activos y Pasivos Financieros, continuación

##### (v) Pasivos Financieros:

Los pasivos financieros se clasifican como medidos al costo amortizado o al valor razonable con cambios en resultados. Un pasivo financiero se clasifica al valor razonable con cambios en resultados si está clasificado como mantenido para negociación, es un derivado o es designado como tal en el reconocimiento inicial. Los pasivos financieros al valor razonable con cambios en resultados se miden al valor razonable y las ganancias y pérdidas netas, incluyendo cualquier gasto por intereses, se reconocen en resultados. Los otros pasivos financieros se miden posteriormente al costo amortizado usando el método de interés efectivo. El ingreso por intereses y las ganancias y pérdidas por conversión de moneda extranjera se reconocen en resultados. Cualquier ganancia o pérdida en la baja en cuentas también se reconoce en resultados.

El Fondo al 30 de junio de 2020 y 31 de diciembre 2019, no presenta pasivos financieros a valor razonable. Los otros pasivos son medidos a costo histórico.

##### (vi) Baja:

###### a) Activos Financieros

El Fondo da de baja en cuentas un activo financiero cuando expiran los derechos contractuales sobre los flujos de efectivo del activo financiero, o cuando transfiere los derechos a recibir los flujos de efectivo contractuales en una transacción en que la se transfieren sustancialmente todos los riesgos y beneficios de la propiedad del activo financiero, o no transfiere ni retiene sustancialmente todos los riesgos y beneficios relacionados con la propiedad y no retiene control sobre los activos transferidos.

###### b) Pasivos financieros

El Fondo da de baja en cuentas un pasivo financiero cuando sus obligaciones contractuales son pagadas o canceladas, o bien hayan expirado. El Fondo también da de baja en cuentas un pasivo financiero cuando se modifican sus condiciones y los flujos de efectivo del pasivo modificado son sustancialmente distintos. En este caso, se reconoce un nuevo pasivo financiero con base en las condiciones nuevas al valor razonable.

En el momento de la baja en cuentas de un pasivo financiero, la diferencia entre el importe en libros del pasivo financiero extinto y la contraprestación pagada (incluidos los activos que no son en efectivo transferidos o los pasivos asumidos) se reconoce en resultados.

## FONDO DE INVERSIÓN SARTOR MID MALL

Notas a los Estados Financieros  
al 30 de junio 2020 y 31 de diciembre de 2019

### (3) Principales Criterios Contables aplicados, continuación

#### (a) Activos y Pasivos Financieros, continuación

##### (vii) Compensación:

Los activos y pasivos financieros son objeto de compensación, de manera que se presente en el Estado de Situación Financiera su monto neto, cuando y sólo cuando el Fondo tiene el derecho, exigible legalmente, de compensar los montos reconocidos y la intención de liquidar la cantidad neta, o de realizar el activo y cancelar el pasivo simultáneamente.

##### (viii) Valorización a costo amortizado:

El costo amortizado de un activo financiero o de un pasivo financiero reconocido bajo este criterio es la medida inicial de dicho activo o pasivo menos los reembolsos del capital, más o menos la amortización acumulada calculada bajo el método de la tasa de interés efectiva de cualquier diferencia entre el importe inicial y el valor de reembolso en el vencimiento, y menos cualquier disminución por deterioro.

##### (ix) Medición a valor razonable:

El valor razonable de un activo a pasivo financiero es el monto por el cual puede ser intercambiado un activo o cancelado un pasivo, entre un comprador y un vendedor interesados y debidamente informados, en condiciones de independencia mutua. El Fondo estima el valor razonable de sus instrumentos usando precios cotizados en el mercado activo para ese instrumento. Un mercado es denominado activo si los precios cotizados se encuentran fácil y regularmente disponibles y representan transacciones reales y que ocurren regularmente sobre una base independiente. Si el mercado de un instrumento financiero no fuera activo, se determinará el valor razonable utilizando una técnica de valorización.

Entre las técnicas de valorización se incluye el uso de transacciones de mercado recientes entre partes interesadas y debidamente informadas que actúen en condiciones de independencia mutua, si estuvieran disponibles, así como las referencias al valor razonable de otro instrumento financiero sustancialmente igual, el descuento de los flujos de efectivo y los modelos de fijación de precio de opciones. El Fondo incorporará todos los factores que considerarían los participantes en el mercado para establecer el precio y será coherente con las metodologías económicas generalmente aceptadas para calcular el precio de los instrumentos financieros.

##### (x) Identificación y medición del deterioro:

El nuevo modelo de deterioro aplica a los activos financieros medidos al costo amortizado, a los activos contractuales y a las inversiones de deuda al Valor Razonable con efecto en otros resultados integrales, pero no a las inversiones en instrumentos de patrimonio.

## FONDO DE INVERSIÓN SARTOR MID MALL

Notas a los Estados Financieros  
al 30 de junio 2020 y 31 de diciembre de 2019

### (3) Principales Criterios Contables aplicados, continuación

#### (a) Activos y Pasivos Financieros, continuación

##### (x) Identificación y medición del deterioro, continuación:

El Fondo reconoce correcciones de valor para pérdidas crediticias esperadas por:

Los activos financieros medidos al costo amortizado;

Las inversiones de deuda medidas al valor razonable con cambios en otro resultado integral.

Al determinar si el riesgo crediticio de un activo financiero ha aumentado significativamente desde el reconocimiento inicial al estimar las pérdidas crediticias esperadas, el Fondo considera la información razonable y sustentable que sea relevante y esté disponible sin costos o esfuerzos indebidos. Esta incluye información y análisis cuantitativos y cualitativos, basada en la experiencia histórica del Fondo y una evaluación crediticia informada incluida aquella referida al futuro.

Las pérdidas crediticias esperadas durante el tiempo de vida son las pérdidas crediticias que resultan de todos los posibles sucesos de incumplimiento durante la vida esperada de un instrumento financiero.

El Fondo asume que el riesgo crediticio de un activo financiero ha aumentado significativamente si tiene una mora de más de 30 días.

Las pérdidas crediticias esperadas de doce meses son la parte de las pérdidas crediticias esperadas durante el tiempo de vida del activo que proceden de sucesos de incumplimiento sobre un instrumento financiero que están posiblemente dentro de los 12 meses después de la fecha de presentación (o un período inferior si el instrumento tiene una vida de menos de doce meses).

El período máximo considerado al estimar las pérdidas crediticias esperadas es el período contractual máximo durante el que el Fondo está expuesto al riesgo de crédito.

En cada fecha de presentación, el Fondo evalúa si los activos financieros registrados al costo amortizado y los instrumentos de deuda al valor razonable con cambios en otro resultado integral tienen deterioro crediticio. Un activo financiero tiene 'deterioro crediticio' cuando han ocurrido uno o más sucesos que tienen un impacto perjudicial sobre los flujos de efectivo futuros estimados del activo financiero.



## FONDO DE INVERSIÓN SARTOR MID MALL

Notas a los Estados Financieros  
al 30 de junio 2020 y 31 de diciembre de 2019

### (3) Principales Criterios Contables aplicados, continuación

#### (a) Activos y Pasivos Financieros, continuación

##### (x) Identificación y medición del deterioro, continuación:

Evidencia de que un activo financiero tiene deterioro crediticio incluye los siguientes datos observables:

- Dificultades financieras significativas del emisor o del prestatario;
- Una infracción del contrato, tal como un incumplimiento o un suceso de mora de más de 90 días;
- A reestructuración de un préstamo o adelanto por parte del Fondo en términos que este no consideraría de otra manera;
- Se está convirtiendo en probable que el prestatario entre en quiebra o en otra forma de reorganización financiera; o
- La desaparición de un mercado activo para el activo financiero en cuestión, debido a dificultades financieras.

Las correcciones de valor para los activos financieros medidos al costo amortizado se deducen del importe en libros bruto de los activos.

En el caso de los instrumentos de deuda al valor razonable con cambios en otro resultado integral, la corrección de valor se carga a resultados y se reconoce en otro resultado integral.

El importe en libros bruto de un activo financiero se castiga cuando el Fondo no tiene expectativas razonables de recuperar un activo financiero en su totalidad o una porción del mismo. En el caso de los clientes individuales, la política del Fondo es castigar el importe en libros bruto cuando el activo financiero tiene una mora de 180 días con base en la experiencia histórica de recuperaciones de activos similares. En el caso de los clientes empresa, el Fondo hace una evaluación individual de la oportunidad y el alcance del castigo con base en si existe o no una expectativa razonable de recuperación.

El Fondo no espera que exista una recuperación significativa del importe castigado. No obstante, los activos financieros que son castigados podrían estar sujetos a actividades a fin de cumplir con los procedimientos del Fondo para la recuperación de los importes adeudados.

Al 30 de junio de 2020 y 31 de diciembre 2019, el Fondo tiene activos financieros a costo amortizado.

##### (xi) Instrumentos de inversión al valor razonable con cambios en resultados:

El Fondo designa los instrumentos de inversión a valor razonable, con los cambios en el valor razonable reconocidos inmediatamente en resultados.

Las utilidades o pérdidas provenientes de los ajustes para su valorización a valor razonable, como, asimismo, los resultados por las actividades de negociación se incluyen en el rubro Cambios netos en valor razonable de activos financieros y pasivos financieros a valor razonable con efecto en resultados.

De igual manera, los intereses y reajustes devengados son informados en el rubro intereses y reajustes en los Estados de Resultados Integrales.

## FONDO DE INVERSIÓN SARTOR MID MALL

Notas a los Estados Financieros  
al 30 de junio 2020 y 31 de diciembre de 2019

### (3) Principales Criterios Contables aplicados, continuación

#### (b) Ingreso y Gastos por Intereses y Reajuste

Los ingresos y gastos por intereses son reconocidos en el estado de resultado integrales usando la tasa de interés Efectiva. La tasa de interés efectiva es la tasa de descuento que iguala exactamente los flujos de efectivo por cobrar o pagar estimados a lo largo de la vida esperada del instrumento financiero (o cuando sea adecuado, en un período más corto) con el valor neto en libros del activo o pasivo financiero. Para calcular la tasa de interés efectiva, el fondo estima los flujos de efectivo teniendo en cuenta todas las condiciones contractuales del instrumento financiero.

El cálculo de la tasa efectiva incluye todas las comisiones que formen parte integral de la tasa de interés efectiva. Los costos de transacción incluyen costos incrementales que son directamente atribuibles a la adquisición o emisión de un activo o pasivo financiero.

Los ingresos y Gastos por interés presentados en el estado de resultado integrales incluyen intereses sobre activos y pasivos financieros reconocidos al costo amortizado.

#### (c) Remuneración de la Sociedad Administradora

La Administradora tendrá derecho a percibir por la administración del Fondo hasta un 1,0115% anual (IVA Incluido).

La Remuneración de la Sociedad Administradora aplicará sobre el valor contable del patrimonio diario del Fondo. Esta se calculará y devengará diariamente, y será pagada mensualmente por el Fondo a la sociedad Administradora, dentro de los diez primeros días hábiles del mes siguiente a aquél cuya remuneración se paga.

#### (d) Ingresos por Dividendos

Los ingresos por dividendo se reconocen cuando se establece el derecho a recibir su pago.

#### (e) Dividendos por Pagar

Anualmente, y salvo el directorio de la Administradora acordase repartir un monto superior, el Fondo deberá distribuir como dividendo a lo menos el 30% de los “Beneficios Netos Percibidos” por el Fondo durante el ejercicio, o la cantidad superior que corresponda para efectos de dar cumplimiento a lo dispuesto en el número 6 del Reglamento Interno del Fondo (6. Beneficio Tributario) o que libremente determine la Administradora, entendiéndose por tales, de acuerdo a lo dispuesto por la Ley, la cantidad que resulta de restar a la suma de utilidades, intereses, dividendos y ganancias de capital efectivamente percibidas durante el respectivo ejercicio, el total de pérdidas y gastos devengados en el período de conformidad con lo dispuesto en el artículo 80 de la Ley N° 20.712.

## FONDO DE INVERSIÓN SARTOR MID MALL

Notas a los Estados Financieros  
al 30 de junio 2020 y 31 de diciembre de 2019

### (3) Principales Criterios Contables aplicados, continuación

#### (e) Dividendos por Pagar, continuación

La Administradora podrá distribuir dividendos provisorios del Fondo con cargo a los resultados del ejercicio correspondiente. En caso de que los dividendos provisorios distribuidos excedan el monto de los beneficios susceptibles de ser distribuidos de ese ejercicio, los dividendos provisorios pagados en exceso deberán ser imputados a beneficios netos percibidos de ejercicios anteriores o a utilidades que puedan no ser consideradas dentro de la definición de Beneficios Netos Percibidos, situación de la cual habrá que informar a través de los medios establecidos en el numeral 1. del literal I) del reglamento interno para las comunicaciones con los partícipes.

El reparto de beneficios deberá efectuarse dentro de los 180 días siguientes al cierre del respectivo ejercicio anual, sin perjuicio que la Administradora efectúe pagos provisorios con cargo a dichos resultados, cuando así lo estime pertinente.

Los dividendos se pagarán en dinero. No obstante, lo anterior, los Aportantes podrán solicitar su pago total o parcial en cuotas liberadas del mismo Fondo en los términos del inciso final del artículo 80 de la Ley, mediante aviso directo y por escrito a la Administradora.

En noviembre del 2019 el Fondo repartió dividendo con cargo a las utilidades por M\$92.689.  
El día 15 de abril de 2020, el Fondo distribuyó dividendo por M\$105.626.

#### (f) Cuentas y Documentos por Cobrar y Pagar por Operaciones

Los montos por cobrar y pagar por operaciones representan deudores por instrumentos vendidos y acreedores por valores comprados que han sido contratados, pero aún no saldados o entregados en la fecha del estado de situación financiera, respectivamente.

Estos montos se reconocen a valor nominal, a menos que su plazo de cobro o pago supere los 90 días, en cuyo caso se reconocen inicialmente a valor razonable y posteriormente se miden al costo amortizado empleando el método de interés efectivo.

#### (g) Efectivo y Equivalentes al Efectivo

El efectivo y efectivo equivalente incluye el efectivo en caja y los saldos en cuentas corrientes menos los sobregiros bancarios. Además, se incluye en este rubro aquellas inversiones de muy corto plazo en cuotas de fondos mutuos utilizadas en la administración normal de excedentes de efectivo, de alta liquidez, fácilmente convertibles en montos determinados de efectivo y sin riesgo de pérdida de valor.

Actividades de operación: son las actividades que constituyen la principal fuente de ingresos del Fondo, así como otras actividades que no puedan ser calificadas como de inversión o financiación.

Actividades de inversión: son las de adquisición y disposición de activos a largo plazo, así como de otras inversiones no incluidas en los equivalentes al efectivo.

## FONDO DE INVERSIÓN SARTOR MID MALL

Notas a los Estados Financieros  
al 30 de junio 2020 y 31 de diciembre de 2019

### (3) Principales Criterios Contables aplicados, continuación

#### (h) Efectivo y Equivalentes al Efectivo, continuación

Actividades de financiación: son las actividades que producen cambios en el tamaño y composición de los capitales propios y de los préstamos tomados por el Fondo.

#### (i) Aportes (Capital Pagado)

Los aportes al Fondo deberán ser pagados en pesos chilenos.

El aporte recibido se expresará en cuotas del Fondo utilizando el valor cuota correspondiente al mismo día de la recepción de la solicitud de aporte, si éste se efectuare antes del cierre de operaciones del Fondo o al valor cuota del día siguiente al de la recepción, si el aporte se efectuare con posterioridad a dicho cierre, el valor cuota será calculado en la forma señalada en el artículo 10 del Reglamento de la Ley N° 20.712.

Para efectos de aportes se considerará como hora de cierre de operaciones del Fondo el horario bancario obligatorio. En caso de colocaciones de Cuotas efectuadas en los sistemas de negociación bursátil autorizados por la Comisión, el valor para la conversión de aportes corresponderá al que libremente estipulen las partes en esos sistemas de negociación.

De acuerdo al marco normativo vigente, las cuotas emitidas se clasifican como patrimonio. Los aportantes no tienen influencia significativa ni control, ya que está prohibido por la Ley N° 20.712.

#### (j) Beneficio Tributario

El Fondo está domiciliado en Chile. Bajo las leyes vigentes en Chile, no existe ningún impuesto sobre ingresos, utilidades, ganancias de capital u otros impuestos pagaderos por el Fondo.

El Fondo se encuentra exento del pago de impuesto a la renta, en virtud de haberse constituido al amparo de la Ley N°20.712, Título IV. En consideración a lo anterior, no se ha registrado efecto en los Estados Financieros por concepto de impuesto a la renta e impuestos diferidos.

Por sus inversiones en el exterior, el Fondo actualmente no incurre en impuestos de retención aplicados por ciertos países sobre ingresos por inversión y ganancias de capital. Tales rentas o ganancias se registran sin rebajar los impuestos de retención en el estado de resultado. Los impuestos de retención se presentan como un ítem separado en el estado de resultados integrales, bajo el nombre “Impuesto a las ganancias por inversiones en el exterior.”

## FONDO DE INVERSIÓN SARTOR MID MALL

Notas a los Estados Financieros  
al 30 de junio 2020 y 31 de diciembre de 2019

### **(3) Principales Criterios Contables aplicados, continuación**

#### **(k) Beneficio Tributario, continuación**

Para efectos de acogerse al Beneficio Tributario establecido en el primer caso del número 2) del artículo 107° de la Ley de la Renta, la Administradora deberá distribuir entre los Aportantes la totalidad de los dividendos o distribuciones e intereses percibidos que provengan de los emisores de los valores en que el Fondo haya invertido, durante el transcurso del ejercicio en el cual éstos hayan sido percibidos o dentro de los 180 días siguientes al cierre de dicho ejercicio, y hasta por el monto de los Beneficios Netos Percibidos en el ejercicio, menos las amortizaciones de pasivos financieros que correspondan a dicho período y siempre que tales pasivos hayan sido contratados con a lo menos 6 meses de anterioridad a dichos pagos. Lo anterior se establece sin perjuicio de los demás requisitos que deban cumplirse para efectos de acogerse al referido beneficio tributario, de conformidad con lo dispuesto en dicho artículo 107 y en el reglamento interno del Fondo.

#### **(l) Provisiones y Pasivos Contingentes**

Las obligaciones existentes a la fecha de los estados financieros, surgida como consecuencia de sucesos pasados y que puedan afectar al patrimonio del Fondo, con monto y momento de pago inciertos, se registran en el estado de situación financiera como provisiones, por el valor actual del monto más probable que se estima cancelar al futuro.

Las provisiones se cuantifican teniendo como base la información disponible a la fecha de emisión de los estados financieros.

Un pasivo contingente es toda obligación surgidas a partir de hechos pasados y cuya existencia quedará confirmada en el caso de que lleguen a ocurrir uno o más sucesos futuros inciertos y que no están bajo el control del Fondo.

#### **(m) Información por Segmentos**

Los segmentos operativos son definidos como componentes de una entidad para los cuales existe información financiera separada que es regularmente utilizada por el principal tomador de decisiones para decidir cómo asignar recursos y para evaluar el desempeño. El Fondo ha establecido no presentar información por segmentos dado que la información financiera utilizada por la Administración para propósitos de información interna de toma de decisiones no considera aperturas y segmentos de ningún tipo.

## FONDO DE INVERSIÓN SARTOR MID MALL

Notas a los Estados Financieros  
al 30 de junio 2020 y 31 de diciembre de 2019

### (3) Principales Criterios Contables aplicados, continuación

#### (n) Inversiones valorizadas por el método de la participación (Subsidiarias y Asociadas)

De acuerdo a las disposiciones establecidas en el Oficio Circular N°592 de la Comisión para el Mercado Financiero, el Fondo no presenta estados financieros consolidados requeridos por las NIIF, por lo que las inversiones en sociedades sobre las cuales se mantiene el control directo o indirecto se valorizan utilizando el método de la participación. Se asume que existe control cuando el Fondo está expuesto o tiene derecho a rendimientos variables procedentes de su implicación en la participada y tiene la capacidad de influir en esos rendimientos a través de su poder de ésta.

Una asociada es una entidad sobre la que el Fondo tiene influencia significativa pero no control o control conjunto, de sus políticas financieras y de operación.

Las inversiones en asociadas se contabilizan por el método de la participación e inicialmente se reconocen por su costo, que incluye los costos de transacción.

La participación del Fondo en las pérdidas o ganancias posteriores a la adquisición de sus subsidiarias y asociadas se reconoce en resultados, y su participación en los movimientos patrimoniales posteriores a la adquisición que no constituyen resultados, se imputan a las correspondientes reservas de patrimonio y se reflejan según corresponda en el estado de resultados integrales.

Cuando la participación del Fondo en las pérdidas de una subsidiaria o asociada es igual o superior a su participación en la misma, incluida cualquier otra cuenta a cobrar no asegurada, el Fondo no reconoce pérdidas adicionales, a no ser que haya incurrido en obligaciones o realizados pagos en nombre de la subsidiaria o asociada.

Las ganancias no realizadas por transacciones entre el Fondo y sus subsidiarias o asociadas se eliminan en función del porcentaje de participación de la Sociedad en éstas.

También se eliminan las pérdidas no realizadas, excepto si la transacción proporciona evidencia de pérdida por deterioro del activo que se transfiere. Cuando es necesario para asegurar su uniformidad con las políticas adoptadas por el Fondo, se modifican las políticas contables de las subsidiarias y asociadas.

Las ganancias o pérdidas de dilución en subsidiarias o asociadas se reconocen en el Estado de Resultados Integrales.

## FONDO DE INVERSIÓN SARTOR MID MALL

Notas a los Estados Financieros  
al 30 de junio 2020 y 31 de diciembre de 2019

### (4) Nuevas Normas e Interpretaciones emitidas y no vigentes

Los siguientes pronunciamientos contables son de aplicación obligatoria a partir de los períodos iniciados el 1 de enero de 2020:

#### Modificaciones a las NIIF

Modificaciones a las referencias al Marco Conceptual para la Información Financiera.

Definición de un Negocio (Modificaciones a la NIIF 3).

Definición de Material o con Importancia Relativa (Modificaciones a la NIC 1 y a la NIC 8).

Reforma de la Tasa de Interés de Referencia (Modificaciones a las NIIF 9, NIC 39 y NIIF 7).

Vigencia de la exención temporal de la aplicación de la NIIF 9 (Modificaciones a la NIIF 4)

#### Pronunciamientos contables emitidos aún no vigentes

Los siguientes pronunciamientos contables emitidos son aplicables a los períodos anuales que comienzan después del 1 de enero de 2020, y no han sido aplicados en la preparación de estos estados financieros. La Administradora tiene previsto adoptar los pronunciamientos contables que les correspondan en sus respectivas fechas de aplicación y no anticipadamente.

<b>Modificaciones a las NIIF</b>	
Contratos Onerosos – Costos de Cumplimiento de un Contrato (Modificaciones a la NIC 37)	Períodos anuales que comienzan en o después del 1 de enero de 2022 a contratos existentes en la fecha de la aplicación. Se permite adopción anticipada
Mejoras anuales a las Normas NIIF 2018-2020	Períodos anuales que comienzan en o después del 1 de enero de 2022. Se permite adopción anticipada
Propiedad, Planta y Equipos – Ingresos antes del uso previsto (Modificaciones a la NIC 16)	Períodos anuales que comienzan en o después del 1 de enero de 2022. Se permite adopción anticipada
Clasificación de Pasivos como Corrientes o No Corrientes (Modificaciones a la NIC 1)	Períodos anuales que comienzan en o después del 1 de enero de 2023. Se permite adopción anticipada.
Venta o Aportaciones de Activos entre un Inversor y su Asociada o Negocio Conjunto (Modificaciones a la NIIF 10 y NIC 28)	Fecha efectiva diferida indefinidamente.
Reducciones del alquiler relacionadas con el COVID-19 (Modificaciones a la NIIF 16)	Períodos anuales que comienzan en o después del 1 de junio de 2020. Se permite adopción anticipada

No se espera que estos pronunciamientos contables emitidos aún no vigentes tengan un impacto significativo sobre los estados financieros de Sartor Administradora General de Fondos S.A.

# FONDO DE INVERSIÓN SARTOR MID MALL

Notas a los Estados Financieros  
al 30 de junio 2020 y 31 de diciembre de 2019

## (5) Política de Inversión del Fondo

La política de inversión vigente se encuentra definida en el Reglamento Interno del fondo, el cual fue depositado el día 15 de mayo de 2019 en la página de la Comisión para el Mercado Financiero, la información señalada se encuentra disponible para todo el público, en las oficinas de la Sociedad Administradora ubicadas en Cerro Plomo N° 5420, oficina 1301, Las Condes, y en las oficinas de la Superintendencia de Valores y Seguros.

### 1. Objetivo del Fondo

El Fondo tendrá por objeto principal invertir en acciones de la sociedad Mid Mall Maipú S.A, para lograr lo anterior, el Fondo invertirá como mínimo el 60% de sus activos en estos valores o instrumentos.

### 2. Política de Inversiones

Para el cumplimiento de su objetivo de inversión, el Fondo invertirá sus recursos en acciones de Mid Mall Maipú S.A.

Asimismo, y para complementar el objeto de inversión del Fondo, éste podrá invertir en los siguientes bienes, valores, instrumentos y/o contratos:

- a) Toda clase de títulos de deuda emitidos por personas naturales, empresas u otras entidades nacionales, o contratos representativos de deuda de estas mismas personas, empresas o entidades.
- b) Toda clase de títulos de deuda emitidos por personas naturales, empresas u otras entidades extranjeras, o contratos representativos de deuda de estas mismas personas, empresas o entidades.
- c) Pagarés y efectos de comercio.
- d) Contratos representativos de deuda
- e) Cuotas de fondos mutuos y/o de inversión, fiscalizados o privados, todos nacionales, que tengan por objeto invertir en bienes, valores, instrumentos y/o contratos que rindan o procuren generar rentas o ingresos periódicos.
- f) Acciones y/o derechos en sociedades, cuya emisión no haya sido registrada en la Comisión, siempre que la sociedad emisora cuente con estados financieros anuales dictaminados por empresas de auditoría externa, de aquellas inscritas en el registro que al efecto lleva la Comisión, que tengan por objeto invertir en bienes, valores, instrumentos y/o contratos que rindan o procuren generar rentas o ingresos periódicos.
- g) Depósitos a plazo y otros títulos representativos de captaciones de instituciones financieras o garantizados por éstas.
- h) Instrumentos de deuda emitidos o garantizados por el Estado de Chile o el Banco Central de Chile.
- i) Instrumentos de deuda emitidos o garantizados por Bancos e Instituciones Financieras Nacionales.
- j) Instrumentos de deuda emitidos o garantizados por el Estado de un país extranjero o por sus Bancos Centrales.



## FONDO DE INVERSIÓN SARTOR MID MALL

Notas a los Estados Financieros  
al 30 de junio 2020 y 31 de diciembre de 2019

### (5) Política de Inversión del Fondo, continuación

- k) Instrumentos de deuda emitidos o garantizados por Bancos e Instituciones Financieras Extranjeras.
- l) Cuotas de fondos mutuos y/o de inversión, fiscalizados o privados, todos nacionales, distintos de los referidos en la letra e) precedente.
- m) Cuotas de fondos mutuos y/o de inversión extranjeros.
- n) Acciones de sociedades anónimas abiertas con transacción bursátil.
- o) Acciones y/o derechos en sociedades, cuya emisión no haya sido registrada en la Comisión, siempre que la sociedad emisora cuente con estados financieros anuales dictaminados por empresas de auditoría externa, de aquellas inscritas en el registro que al efecto lleva la Comisión, distintas de los referidas en la letra f) precedente.
- p) Otros valores de deuda de oferta pública, que autorice la Comisión.

El Fondo podrá invertir sus recursos en cuotas de fondos administrados por la Administradora o por personas relacionados a ella, siempre que éstos se encuentren sujetos a la fiscalización de la Superintendencia y cumpla con los demás requisitos establecidos en el artículo 61° de la Ley N° 20.712.

### 3. Características y diversificación de las inversiones:

3.1. Límite de inversión por bienes, valores, instrumentos y/o contratos, medido en función del activo total del Fondo:

- a) Acciones de Mid Mall Maipú S.A.: Hasta un 100%.
- b) Toda clase de títulos de deuda emitidos por personas naturales, empresas u otras entidades nacionales, o contratos representativos de deuda de estas mismas personas, empresas o entidades: Hasta un 40%.
- c) Toda clase de títulos de deuda emitidos por personas naturales, empresas u otras entidades extranjeras, o contratos representativos de deuda de estas mismas personas, empresas o entidades: Hasta un 40%.
- d) Pagarés y efectos de comercio: Hasta un 40%.
- e) Contratos representativos de deuda: Hasta un 40%
- f) Cuotas de fondos mutuos y/o de inversión, fiscalizados o privados, todos nacionales, que tengan por objeto invertir en bienes, valores, instrumentos y/o contratos que rindan o procuren generar rentas o ingresos periódicos: Hasta un 40%.
- g) Acciones y/o derechos en sociedades, cuya emisión no haya sido registrada en la Comisión, siempre que la sociedad emisora cuente con estados financieros anuales dictaminados por empresas de auditoría externa, de aquellas inscritas en el registro que al efecto lleva la Comisión, que tengan por objeto invertir en bienes, valores, instrumentos y/o contratos que rindan o procuren generar rentas o ingresos periódicos: Hasta un 40%.
- h) Depósitos a plazo y otros títulos representativos de captaciones de instituciones financieras o garantizados por éstas: Hasta un 40%.
- i) Instrumentos de deuda emitidos o garantizados por el Estado de Chile o el Banco Central de Chile: Hasta un 40%.

## FONDO DE INVERSIÓN SARTOR MID MALL

Notas a los Estados Financieros  
al 30 de junio 2020 y 31 de diciembre de 2019

### (5) Política de Inversión del Fondo, continuación

- j) Instrumentos de deuda emitidos o garantizados por Bancos e Instituciones Financieras Nacionales: Hasta un 40%.
- k) Instrumentos de deuda emitidos o garantizados por el Estado de un país extranjero o por sus Bancos Centrales: Hasta un 40%.
- l) Instrumentos de deuda emitidos o garantizados por Bancos e Instituciones Financieras Extranjeras: Hasta un 40%.
- m) Cuotas de fondos mutuos y/o de inversión, fiscalizados o privados, todos nacionales, distintos de los referidos en la letra e) precedente: Hasta un 40%.
- n) Cuotas de fondos mutuos y/o de inversión extranjeros: Hasta un 40%.
- o) Acciones de sociedades anónimas abiertas con transacción bursátil: Hasta un 40%.
- p) Acciones y/o derechos en sociedades, cuya emisión no haya sido registrada en la Comisión, siempre que la sociedad emisora cuente con estados financieros anuales dictaminados por empresas de auditoría externa, de aquellas inscritas en el registro que al efecto lleva la Comisión, distintas de los referidas en la letra f) precedente: Hasta un 40%.
- q) Otros valores de deuda de oferta pública, que autorice la Comisión: Hasta un 40%.

#### 3.2. Límite de inversión por emisor:

El límite máximo de inversión por emisor será de un 40% del activo total del Fondo, salvo en el caso de la inversión en acciones de Mid Mall Maipú S.A. en cuyo caso el límite máximo de inversión será de un 100% del activo total del Fondo.

#### 3.3. Límite de inversión por grupo empresarial y sus personas relacionadas:

El límite máximo de inversión en instrumentos emitidos por emisores que pertenezcan a un mismo grupo empresarial y sus personas relacionadas será de un 100% del activo total del Fondo.

#### 3.4. Límite máximo de inversión en monedas que podrán ser mantenidas por el Fondo y denominación de los instrumentos en que se efectúen las inversiones.

Moneda / Denominación	% Máximo sobre activo del Fondo
Peso Chileno	100%
Unidad de Fomento	100%
Dólar de los Estados Unidos de América	100%

#### 3.5 Límite máximo de inversión en cuotas de fondos administrados por la misma sociedad Administradora o sus personas relacionadas: Hasta un 40% del activo del Fondo.

#### 3.6 Límite máximo de inversión de los recursos de Fondo en instrumentos emitidos o garantizados por personas relacionadas a la Administradora: Hasta un 25% del activo total del Fondo.

## FONDO DE INVERSIÓN SARTOR MID MALL

Notas a los Estados Financieros  
al 30 de junio 2020 y 31 de diciembre de 2019

### (5) Política de Inversión del Fondo, continuación

#### 3.7 Tratamiento de los excesos de inversión:

Si se produjeran excesos de inversión, estos deberán ser regularizados en los plazos indicados en el artículo 60° de la Ley, mediante la venta de los instrumentos o valores excedidos o mediante el aumento del patrimonio del Fondo en los casos que esto sea posible. La Administradora no podrá efectuar nuevas adquisiciones de los instrumentos o valores excedidos.

#### 3.8 Excepción a los límites de inversión:

Los límites indicados en los numerales 3.1. y 3.2. precedentes no se aplicarán: (i) por un período de 12 meses contados desde el depósito del presente Reglamento Interno en el “Registro Público de Reglamentos Internos”; (ii) por un plazo de treinta días contados desde el depósito del Reglamento Interno del Fondo en el “Registro Público de Reglamentos Internos” dando cuenta de cualquier modificación a la presente Sección B); (iii) por un período de 6 meses contado desde la enajenación, liquidación o vencimiento de un instrumento representativo de 35% del activo del Fondo, contado desde la fecha en que el Fondo perciba los recursos derivados de dicha operación; y, (iv) durante la liquidación del Fondo.

### 4. Operaciones que realizara el Fondo

Sin perjuicio de los bienes, valores, instrumentos o contratos que mantenga en cartera, el Fondo podrá efectuar las operaciones y celebrar los contratos referidos a continuación:

#### Contratos de Derivados

La Administradora, por cuenta del Fondo, podrá celebrar contratos de futuros, forward y swap, tanto en Chile como en el extranjero, respecto de aquellos instrumentos de deuda contenidos en su política de inversiones, tasas de interés y monedas, actuando como comprador o vendedor del respectivo activo objeto. Estos contratos se celebrarán con el objeto de obtener una adecuada cobertura de riesgo financiero que pueda afectar a las inversiones en los valores en los que invierta el Fondo.

#### Límites

El valor total de los recursos del Fondo comprometidos en márgenes o garantías producto de las operaciones en contratos futuros, forwards y swaps que se mantengan vigentes, no podrá exceder del 70% del activo del Fondo.

- (i) La cantidad neta comprometida a vender de una determinada moneda en contratos de forward y swap, valorizadas dichas cantidades considerando el valor del activo objeto, no podrá ser superior al 100% del patrimonio total del Fondo.

## FONDO DE INVERSIÓN SARTOR MID MALL

Notas a los Estados Financieros  
al 30 de junio 2020 y 31 de diciembre de 2019

### (5) Política de Inversión del Fondo, continuación

- (ii) La cantidad neta comprometida a vender de un activo cuyo objeto sea tasa de interés a través de contratos de futuro, forward y swaps, valorizadas dichas cantidades considerando el valor del activo objeto, no podrá exceder del 100% del patrimonio total del Fondo.
- (iii) La cantidad neta comprometida a vender de un determinado instrumento de renta deuda, a través de contratos de futuro, forward y swap, valorizadas dichas cantidades considerando el valor del activo objeto, no podrá exceder del 100% del patrimonio del Fondo.

### (6) Administración de Riesgos

Con el objetivo de tener una adecuada gestión de riesgos, así dar cumplimiento a los requerimientos definidos por la Circular N° 1.869 emitida por la Comisión para el Mercado Financiero, Sartor Administradora General de Fondos S.A., implementó un modelo de riesgo que considera la elaboración, aprobación y puesta en práctica de políticas y procedimientos de gestión de riesgos y control interno que contemplan los riesgos asociados en todas las actividades de la Administradora.

#### 6.1 Gestión de Riesgo financiero

Las actividades del Fondo lo exponen a diversos riesgos financieros, como, por ejemplo, los riesgos de mercado, riesgos de crédito y riesgos liquidez. Estos riesgos son inherentes a la actividad y deben ser analizados, monitoreados, y en lo posible, mitigados y evitados.

##### 6.1.1 Riesgo de Mercado

El riesgo de mercado se refiere a la volatilidad en el valor de los activos y pasivos que compone el Fondo. A mayor fluctuación en el valor de los activos y pasivos subyacentes, mayor es la exposición al riesgo de mercado que tienen los aportantes del fondo. Existen tres componentes que conforman el riesgo de mercado, estos son: Riesgo de Precios, Cambiario y Tipo de Interés.

En relación las variaciones en el precio y liquidez de los activos y sus efectos en la cartera de inversiones del fondo.

## FONDO DE INVERSIÓN SARTOR MID MALL

Notas a los Estados Financieros  
al 30 de junio 2020 y 31 de diciembre de 2019

### (6) Administración de Riesgos, continuación

#### 6.1.1 Riesgo de Mercado, continuación

##### a) Riesgo de precios

El riesgo de precios es el riesgo producto de las fluctuaciones de los valores de los activos del Fondo.

Este riesgo consiste en la posibilidad de que un fondo reduzca su valor como consecuencia de caídas en el precio de los instrumentos presentes en su cartera.

La política del Fondo es administrar el riesgo precio a través de la diversificación y la selección de valores y otros instrumentos financieros dentro de determinados límites establecidos en su Reglamento Interno.

El Fondo tendrá por objeto principal invertir en acciones de la sociedad Mid Mall Maipú S.A., para lograr lo anterior, el Fondo invertirá como mínimo el 60% de sus activos en estos valores o instrumentos.

Adicionalmente, el Fondo podrá invertir en otros bienes, valores, instrumentos o contratos, de acuerdo con lo indicado en la política de inversiones del Fondo.

Asimismo, el Fondo podrá invertir sus recursos en fondos de inversión, fiscalizados o privados, administrados por la Administradora o por personas relacionadas a ella, cuyos límites de inversión y condiciones de diversificación cumplan con lo dispuesto en la letra b) del artículo 61° de la Ley. Lo anterior, sin perjuicio que, para estos efectos, también deba darse cumplimiento a las demás condiciones copulativas que establece el citado artículo.

##### b) Riesgo cambiario

El riesgo cambiario es el riesgo que se produce cuando el Fondo mantiene activos o pasivos en monedas distintas a la moneda de funcional del Fondo. Las fluctuaciones en el valor de las monedas pueden generar ganancias o pérdidas en la moneda de contabilización del Fondo.

Es el riesgo de que el valor razonable o los flujos de efectivos futuros de un instrumento puedan fluctuar como consecuencia de variaciones en los tipos de cambio de moneda extranjera

Las monedas mantenidas por el Fondo y denominación de los instrumentos en que se efectuaron las inversiones es 100% en pesos chilenos, al 30 de junio de 2020.

## FONDO DE INVERSIÓN SARTOR MID MALL

Notas a los Estados Financieros  
al 30 de junio 2020 y 31 de diciembre de 2019

### (6) Administración de Riesgos, continuación

#### 6.1.1 Riesgo de Mercado, continuación

##### b) Riesgo cambiario, continuación

El siguiente cuadro resume los activos y pasivos por moneda, tanto monetarios como no monetarios.

	Al 30 de junio de 2020		Al 31 de diciembre de 2019	
	<u>M\$</u>	<u>MUSD</u>	<u>M\$</u>	<u>MUSD</u>
Activos				
Activos Monetarios	-	-	-	-
Activos No Monetarios	6.562.178	-	6.173.760	-
Pasivos				
Pasivos Monetarios	-	-	-	-
Pasivos No Monetarios	16.238	-	10.594	-

##### c) Riesgo de tipo de interés

El riesgo de tipo de interés se produce cuando el Fondo mantiene activos o pasivos en que su valor razonable es sensible a cambios de una tasa de interés relevante.

El riesgo de tipo de interés surge de los efectos de fluctuaciones en los niveles vigentes de tasas de interés del mercado sobre el valor razonable de activos y pasivos financieros y flujo de efectivo futuro.

El Fondo no tiene exposición directa a las variaciones de tasas de interés debido que las tasas pactadas se mantienen fijas hasta su vencimiento. Sin embargo, puede verse indirectamente afectado por el impacto de variaciones en las tasas de interés sobre las ganancias de algunas empresas en las cuales el Fondo invierte.

#### 6.1.2 Riesgo de crédito

El riesgo crediticio es el riesgo de que un emisor de deuda no sea capaz de cumplir con sus obligaciones financieras.

Es el riesgo asociado a la posibilidad de incumplimiento por parte del prestatario de los términos y las condiciones que, estipulado en un contrato o un convenio, generando potenciales pérdidas por el no pago, pago parcial o la falta de oportunidad en el pago de las obligaciones pactadas con el Fondo. Dichos riesgos son presentados detalladamente a los aportantes al momento de hacer la inversión y son cubiertos con los resguardos usuales a cada tipo de negocio.

## FONDO DE INVERSIÓN SARTOR MID MALL

Notas a los Estados Financieros  
al 30 de junio 2020 y 31 de diciembre de 2019

### (6) Administración de Riesgos, continuación

#### 6.1.2 Riesgo de crédito, continuación

El siguiente análisis resume la calidad crediticia de la cartera de deuda del Fondo:

Otros Títulos de deuda por categoría de riesgo	30-06-2020		31-12-2019	
	M\$	% Cartera	M\$	% Cartera
Sin Clasificación	1.917.025	30,2371%	1.907.741	32,4818%

(\*) El monto no incluye el deterioro de M\$ (4.162).

Instrumentos a valor razonable por categoría de riesgo	30-06-2020		31-12-2019	
	M\$	% Cartera	M\$	% Cartera
N3	127.574	2,0122%	-	-
Sin Clasificación	4.295.366	67,7506%	3.965.524	67,5182%

El riesgo de crédito se mitiga mediante la revisión que realiza comité de riesgo antes de invertir en estos instrumentos; se analizan las Sociedades deudoras, así como también su evaluación crediticia.

#### 6.1.3 Riesgo de liquidez

El Fondo mantiene activos líquidos para cumplir con sus obligaciones.

Como política, el Fondo deberá tener al menos un 0,01% de sus activos invertidos en activos de alta liquidez, entendiéndose por tales las cantidades que se mantenga en la caja y bancos, los depósitos a plazo y cuotas fondos mutuos nacionales.

El Fondo mantendrá el indicado nivel de liquidez con el propósito de contar con los recursos necesarios para cumplir con sus obligaciones en relación a las operaciones que realice, el pago de disminuciones de capital y el pago de beneficios.

Se minimiza el riesgo de liquidez del Fondo invirtiendo predominantemente en valores que espera poder liquidar dentro del corto plazo.

## FONDO DE INVERSIÓN SARTOR MID MALL

Notas a los Estados Financieros  
al 30 de junio 2020 y 31 de diciembre de 2019

### (6) Administración de Riesgos, continuación

#### 6.1.3 Riesgo de liquidez, continuación.

El siguiente cuadro ilustra la liquidez esperada de los activos mantenidos de la cartera al 30 de junio de 2020:

Instrumento	Menos de 7 días M\$	7 días a 1 mes M\$	1 a 12 meses M\$	Más de 12 meses M\$	Sin vencimiento estipulado M\$	Total M\$
<b>Títulos de Renta Variable</b>						
Cuotas de fondos de inversión	-	-	-	-	127.574	127.574
Cuotas de fondos mutuos	-	-	-	-	-	-
<b>Títulos de Deuda</b>						
Depósitos a plazo y otros títulos de bancos e instituciones financieras	-	-	-	-	-	-
Títulos de deuda de corto plazo registrados	-	-	-	-	-	-
Bonos registrados	-	-	-	-	-	-
Títulos emitidos o garantizados por Estado o Bancos Centrales	-	-	-	-	-	-
Otros títulos de deuda	-	-	-	-	-	-
<b>Inversiones No Registradas</b>						
Acciones no registradas	-	-	-	-	4.295.366	4.295.366
Otros títulos de deuda no registrados	-	-	-	1.917.025	-	1.917.025
<b>Total</b>	<b>-</b>	<b>-</b>	<b>-</b>	<b>1.917.025</b>	<b>4.422.940</b>	<b>6.339.965</b>

(\*) El monto no incluye el deterioro de M\$ (4.162).

El siguiente cuadro analiza los pasivos financieros del Fondo y pasivos financieros derivados liquidables netos dentro de agrupaciones de vencimientos relevantes en base al período restante en la fecha de balance respecto de la fecha de vencimiento contractual.

	Menos de 7 días	7 días a 1 mes	1-12 meses	Sin vencimiento estipulado
Al 30 de junio de 2020	-	-	-	-
Pasivo Corriente	-	-	-	-
Pasivo financiero a valor razonable con efecto en resultado	-	-	-	-
Otros pasivos financieros	-	-	-	-
Cuentas y documentos por pagar por operaciones	-	-	-	-
Remuneraciones sociedad administradora	5.390	-	-	-
Otros documentos y cuentas por pagar	-	10.848	-	-
Otros pasivos	-	-	-	-
<b>Total Pasivo Corriente</b>	<b>5.390</b>	<b>10.848</b>	<b>-</b>	<b>-</b>
<b>Total Pasivo no Corriente</b>	<b>-</b>	<b>-</b>	<b>-</b>	<b>-</b>
Patrimonio neto	-	-	-	-
Aportes	-	-	-	6.145.099
Otras reservas	-	-	-	-
Resultados acumulados	-	-	-	18.067
Resultado del ejercicio	-	-	-	487.800
Dividendos provisorios	-	-	-	(105.026)
Total patrimonio neto	-	-	-	-
<b>Flujo de salida de efectivo contractual</b>	<b>(31.855)</b>	<b>(86.151)</b>	<b>-</b>	<b>6.545.940</b>



## FONDO DE INVERSIÓN SARTOR MID MALL

Notas a los Estados Financieros  
al 30 de junio 2020 y 31 de diciembre de 2019

### 6.1.3 Riesgo de liquidez, continuación.

El siguiente cuadro ilustra la liquidez esperada de los activos mantenidos de la cartera al 31 de diciembre de 2019:

Instrumento	Menos de 7 días M\$	7 días a 1 mes M\$	1 a 12 meses M\$	Más de 12 meses M\$	Sin vencimiento estipulado M\$	Total M\$
<b>Títulos de Renta Variable</b>						
Cuotas de fondos de inversión	-	-	-	-	-	-
Cuotas de fondos mutuos	-	-	-	-	-	-
<b>Títulos de Deuda</b>						
Depósitos a plazo y otros títulos de bancos e instituciones financieras	-	-	-	-	-	-
Títulos de deuda de corto plazo registrados	-	-	-	-	-	-
Bonos registrados	-	-	-	-	-	-
Títulos emitidos o garantizados por Estado o Bancos Centrales	-	-	-	-	-	-
Otros títulos de deuda	-	-	-	-	-	-
<b>Inversiones No Registradas</b>						
Acciones no registradas	-	-	-	-	3.965.524	3.965.524
Otros títulos de deuda no registrados	-	-	-	1.907.741	-	1.907.741
<b>Total</b>	<b>-</b>	<b>-</b>	<b>-</b>	<b>1.907.741</b>	<b>3.965.524</b>	<b>5.873.265</b>

(\*) El monto no incluye el deterioro de M\$ (4.162).

El siguiente cuadro analiza los pasivos financieros del Fondo y pasivos financieros derivados liquidables netos dentro de agrupaciones de vencimientos relevantes en base al período restante en la fecha de balance respecto de la fecha de vencimiento contractual.

	Menos de 7 días	7 días a 1 mes	1-12 meses	Sin vencimiento estipulado
Al 31 de diciembre de 2019	-	-	-	-
Pasivo Corriente	-	-	-	-
Pasivo financiero a valor razonable con efecto en resultado	-	-	-	-
Otros pasivos financieros	-	-	-	-
Cuentas y documentos por pagar por operaciones	-	-	1.471	-
Remuneraciones sociedad administradora	5.323	-	-	-
Otros documentos y cuentas por pagar	-	3.800	-	-
Otros pasivos	-	-	-	-
<b>Total Pasivo Corriente</b>	<b>5.323</b>	<b>3.800</b>	<b>1.471</b>	<b>-</b>
<b>Total Pasivo no Corriente</b>	<b>-</b>	<b>-</b>	<b>-</b>	<b>-</b>
Patrimonio neto	-	-	-	-
Aportes	-	-	-	6.145.099
Otras reservas	-	-	-	-
Resultados acumulados	-	-	-	-
Resultado del ejercicio	-	-	-	110.756
Dividendos provisorios	-	-	-	(92.689)
Total patrimonio neto	-	-	-	6.163.166
<b>Flujo de salida de efectivo contractual</b>	<b>(25.110)</b>	<b>(3.841)</b>	<b>-</b>	<b>-</b>

## FONDO DE INVERSIÓN SARTOR MID MALL

Notas a los Estados Financieros  
al 30 de junio 2020 y 31 de diciembre de 2019

### (6) Administración de Riesgos, continuación

#### 6.2 Gestión de riesgo de capital

El objetivo del Fondo, cuando administra capital, es salvaguardar la capacidad de este para continuar como una entidad en marcha con el objeto de proporcionar rentabilidad para los partícipes. Con el objeto de mantener la estructura de capital, la política del Fondo es realizar lo siguiente:

- Observar el nivel diario de aportes y rescates en comparación con los activos líquidos y ajustar la cartera del Fondo para tener la capacidad de pagar a los partícipes.
- Recibir aportes y rescates de nuevas cuotas de acuerdo con el Reglamento Interno del Fondo, lo cual incluye la capacidad para diferir el pago de los rescates y requerir permanencias.

El capital del Fondo está representado por las cuotas emitidas y pagadas. El Fondo podrá, en cualquier tiempo y según lo determine libremente la Administradora, adquirir cuotas de su propia emisión a precios iguales o inferiores al valor cuota, calculado de conformidad con lo dispuesto en el artículo 10 del Reglamento de la Ley N° 20.712, de conformidad a lo establecido en los artículos 42 y 43 de la Ley N° 20.712 y en el Reglamento Interno del Fondo. El Fondo podrá mantener en cartera cuotas de propia emisión de las Serie A y/o I, hasta por un monto máximo equivalente a un 5% del patrimonio total de cuotas del Fondo.

El Fondo podrá adquirir diariamente una cantidad de cuotas representativa de hasta un 1% del patrimonio de cuotas del Fondo, salvo en los casos establecidos en el artículo 43° de la Ley N° 20.712, en los que podrá adquirir un monto mayor.

Para poder mantener o ajustar la estructura de capital, el Fondo podría emitir nuevas cuotas o vender activos para reducir la deuda.

El fondo tiene como estrategia de endeudamiento de corto, mediano y largo plazo por cuenta del Fondo mediante la contratación de créditos bancarios, hasta por una cantidad equivalente al 50% del patrimonio del Fondo. El endeudamiento de corto plazo indicado corresponde a pasivo exigible y el endeudamiento de mediano y largo plazo corresponde a pasivos de mediano y largo plazo, respectivamente. Por lo tanto, el límite indicado de 50% del patrimonio del Fondo, es extensivo tanto a los pasivos exigibles como a los pasivos de mediano y largo plazo.

Al 30 de junio de 2020 y 31 de diciembre de 2019 el índice de deuda versus patrimonio es de 0,21% y (4,19%) respectivamente, en las fechas señaladas el fondo no contaba con deuda de mediano y largo plazo, el límite señalado en párrafo anterior es medido diariamente dentro de los límites de inversión.

El fondo se encuentra sujeto a cumplimiento de requerimientos externos de capital, de acuerdo con lo exigido en el artículo 5 de la Ley N°20.712, la cual requiere cumplir un capital mínimo de 10.000 UF y 50 partícipes.

## FONDO DE INVERSIÓN SARTOR MID MALL

Notas a los Estados Financieros  
al 30 de junio 2020 y 31 de diciembre de 2019

### (6) Administración de Riesgos, continuación

#### 6.2 Gestión de riesgo de capital, continuación

Para cumplir con estos requerimientos, la administración del fondo está permanentemente monitoreando el nivel diario de aportes y rescates, y el monto mínimo de capital que debe mantener, presentando los siguientes niveles de aportantes y capital para 2020 y 2019

	30-06-2020	31-12-2019
Total Aportantes	13	13
Capital en UF	214.142	217.065
Patrimonio en UF	228.110	217.703

La Administradora debe constituir una garantía en beneficio de cada fondo para asegurar el cumplimiento de sus obligaciones por la administración de este. La garantía será por un monto inicial equivalente a 10.000 unidades de fomento y podrá constituirse en dinero efectivo, boleta bancaria o póliza de seguro, siempre que el pago de estas dos últimas no esté sujeto a condición alguna distinta de la mera ocurrencia del hecho o siniestro respectivo.

No obstante lo anterior, el monto de la garantía debe actualizarse anualmente, de manera que dicho monto sea siempre, a lo menos, equivalente al mayor valor entre: i) 10.000 unidades de fomento; ii) el 1% del patrimonio promedio diario del fondo, correspondiente al trimestre calendario anterior a la fecha de su actualización, o ; iii) aquel porcentaje del patrimonio diario del fondo, correspondiente al trimestre calendario anterior a la fecha de su actualización, que determine la Comisión para el Mercado Financiero en función de la calidad de la gestión de riesgos que posea la administradora en cuestión.

Al 30 de junio 2020, los datos de constitución de garantía según póliza de garantía tomada a través de SUAVAL seguros S.A., (ver nota 32) son los siguientes:

Fondo	Vigencia	Capital asegurado UF	N° póliza vigente
Fondo de inversión Sartor Mid Mall	10-01-2020 10-01-2021	10.000	GFTC-05113-0

## FONDO DE INVERSIÓN SARTOR MID MALL

Notas a los Estados Financieros  
al 30 de junio 2020 y 31 de diciembre de 2019

### (6) Administración de Riesgos, continuación

#### 6.3 Estimación del Valor Razonable

El valor razonable de los instrumentos financieros transados en mercados activos se calcula en base a precios cotizados y observables, por la cual, los instrumentos pueden ser intercambiados o liquidados, entre partes independientes y cuando se estime conveniente.

Se considera que un instrumento financiero es cotizado en un mercado activo si es posible obtener fácil y regularmente los precios cotizados ya sea de un mercado bursátil, operador, corredor, grupo de industria, servicio de fijación de precios, o agencia fiscalizadora, y esos precios representan transacciones de mercado reales que ocurren regularmente entre partes independientes y en condiciones de plena competencia.

La clasificación de mediciones a valores razonables de acuerdo con su jerarquía, que refleja la importancia de los “inputs” utilizados para la medición, se establece de acuerdo a los siguientes niveles:

- **Nivel 1:** Precios cotizados (no ajustados) en mercados activos para activos o pasivos idénticos.
- **Nivel 2:** Inputs de precios cotizados no incluidos dentro del nivel 1 que son observables para el activo o pasivo, sea directamente (esto es, como precios) o indirectamente (es decir, derivados de precios).
- **Nivel 3:** Inputs para el activo o pasivo que no están basados en datos de mercado observables.

#### Modelo de negocio:

El Fondo tendrá por objeto principal invertir en acciones de la sociedad Mid Mall Maipú S.A., para lograr lo anterior, el Fondo invertirá como mínimo el 60% de sus activos en estos valores o instrumentos.

El Fondo posee un 20% de las acciones de la sociedad Mid Mall Maipú.

La Administradora gestiona activamente el rendimiento de la cartera comprando y vendiendo instrumentos financieros para así aprovechar las ganancias y obtener beneficios en el corto plazo. Cuando el Fondo invierte en instrumentos de corto plazo, estos instrumentos se pueden mantener hasta su vencimiento, pero estas posiciones también pueden ser liquidadas si existe la posibilidad de generar beneficios por flujos.

De acuerdo a Oficio Circular N°657, durante el año se contrataron dos valorizadores independientes, y de acuerdo a la información disponible se determina el valor razonable según IFRS para la referida inversión. Esta información es considerada por la Administradora para corroborar la valorización de la sociedad de Capital Privado.

Debido a que las acciones no transan en un mercado activo y los inputs de valorización no son observables se considera que la medición del valor razonable corresponde a un Nivel 3.

## FONDO DE INVERSIÓN SARTOR MID MALL

Notas a los Estados Financieros  
al 30 de junio 2020 y 31 de diciembre de 2019

### (6) Administración de Riesgos, continuación

#### 6.3 Estimación del Valor Razonable, continuación

El Fondo obtuvo un Informe de Valorización de Inversiones al 30 de junio de 2020 de los consultores independiente Sitka Advisors.

El Fondo obtuvo un Informe de Valorización de Inversiones al 31 de diciembre de 2019 de los consultores independiente Sitka Advisors y M31. La Administración, en base a sus políticas de valorización, ha determinado que no existen desviaciones susceptibles de ser ajustadas por el Fondo a dicha fecha, en relación con los resultados informados por el valorizador independiente.

Durante el año 2019 como comienzo de operaciones del Fondo solo se obtuvo valorización independiente para los Estados financieros anuales, para los próximos periodos se obtendrá de forma trimestral y anual.

#### 6.4 Efectos del desarrollo Pandemia Covid -19

Con fecha 30 de enero de 2020, la Organización Mundial de la Salud (OMS) declaró el brote del nuevo coronavirus 2019, o COVID-19, como una "Emergencia de salud pública de preocupación internacional". Luego el 11 de marzo de 2020, la OMS declaró como pandemia el "COVID-19", enfermedad infecciosa altamente contagiosa. En Chile, el 18 de marzo de 2020, el presidente de la República decretó Estado de Excepción Constitucional de Catástrofe de Calamidad Pública en todo el territorio nacional para implementar medidas sanitarias y económicas, tales como, la suspensión de actividades comerciales, educativas y profesiones, así como cuarentenas en numerosas comunas a lo largo del País. Todas estas decisiones han conllevado a consecuencias económicas negativas en los diferentes sectores económicos.

En este contexto, Sartor Administradora General de Fondos, ha tomado medidas, tanto de protección para nuestros trabajadores, como también para velar por el cumplimiento de obligaciones y operación, sin que se haya observado una disminución en la productividad, cumplimientos, y calidad de servicio que nos caracteriza.

Dentro de las acciones tomadas se encuentran:

- **Implementación de Teletrabajo:** Los colaboradores de la Compañía han adoptado la modalidad de Teletrabajo, para lo cual se han ejecutado iniciativas de refuerzo de infraestructura tecnológica, modificación de contratos de trabajo de acuerdo con lo que solicita la ley para este caso, y diversas actividades impulsadas por la Alta Administración. Estas medidas tienen como fin, entre otros, mantener la "cultura empresa" y mejorar los canales de comunicación. Adicionalmente, se han tomado medidas de protección para todos aquellos trabajadores que, de acuerdo con la naturaleza de sus actividades, deban trabajar presencialmente en las oficinas de la compañía, sin poner en riesgo su salud.

## FONDO DE INVERSIÓN SARTOR MID MALL

Notas a los Estados Financieros  
al 30 de junio 2020 y 31 de diciembre de 2019

### (6) Administración de Riesgos, continuación

#### 6.4 Efectos del desarrollo Pandemia Covid -19, continuación

- **Control de Liquidez:** Se manejan modelos de proyección de liquidez, bajo distintos escenarios de estrés, producto de la volatilidad en el mercado de capitales. En función de este se han ejecutado diversas nuevas fuentes de financiamiento, y se ha logrado seguir realizando colocaciones de efectos de comercio en el mercado local. Asimismo, se ha potenciado la comunicación con acreedores, empresas clasificadoras de riesgo entre otros agentes interesados, con el objetivo de proveer información fidedigna y oportuna necesaria para la toma de decisiones, de acuerdo con lo que indica la ley.

### (7) Juicios y Estimaciones Contables Críticas

#### 7.1 Estimaciones contables críticas

La administración hace estimaciones y formula supuestos respecto del futuro. Las estimaciones contables resultantes, por definición, rara vez van a ser equivalentes a los resultados reales relacionados. Las estimaciones y supuestos que tienen un riesgo significativo de causar ajustes importantes a los valores contables de activos y pasivos dentro del próximo ejercicio financiero se describen a continuación:

#### **Valor razonable de instrumentos que no cotizan en un Mercado activo o sin presencia bursátil**

El valor razonable de tales valores no cotizados en un mercado activo puede ser determinado por el Fondo utilizando fuentes de precios (tales como, agencias de fijación de precios, ver cuales aplican a cada fondo) o precios indicativos de “market makers” para bonos o deuda. Las cotizaciones de corredores obtenidas de fuentes de fijación de precios pueden ser meramente indicativas. El Fondo puede aplicar criterio sobre la cantidad y calidad de las fuentes de precios utilizadas. Cuando no se dispone de ningún dato de mercado, el Fondo puede fijar el precio de las posiciones utilizando sus propios modelos, los cuales normalmente se basan en métodos y técnicas de valoración generalmente reconocidos como norma dentro de la industria. Los “inputs” de estos modelos son principalmente flujos de efectivos descontados y otros.

Los modelos empleados para determinar valores razonables son validados y revisados periódicamente por personal experimentado en la Administradora, independientemente de la entidad que los creó. Los modelos empleados para títulos de deuda se basan en el valor presente neto de flujos de efectivo futuros estimados, ajustados por factores de riesgo de liquidez, de crédito y de mercado, de corresponder.

## **FONDO DE INVERSIÓN SARTOR MID MALL**

Notas a los Estados Financieros  
al 30 de junio 2020 y 31 de diciembre de 2019

### **(7) Juicios y Estimaciones Contables Críticas, continuación**

#### **7.1 Estimaciones contables críticas, continuación**

Los modelos utilizan datos observables, en la medida que sea practicable. Sin embargo, factores tales como riesgo crediticio (tanto propio como de la contraparte), volatilidades y correlaciones requieren que la administración haga estimaciones. Los cambios en los supuestos acerca de estos factores podrían afectar el valor razonable informado de los instrumentos financieros.

La determinación de lo que constituye “observable” requiere de criterio significativo de la administración del Fondo. Es así como, se considera que los datos observables son aquellos datos de mercado que se pueden conseguir fácilmente, se distribuyen o actualizan regularmente, son confiables y verificables, no son privados (de uso exclusivo), y son proporcionados por fuentes independientes que participan activamente en el mercado pertinente.

#### **Moneda funcional**

La administración considera el peso chileno como la moneda que más fielmente representa el efecto económico de las transacciones, hechos y condiciones subyacentes. El peso chileno es la moneda en la cual el Fondo mide su rendimiento e informa sus resultados, así como también la moneda en la cual recibe suscripciones de sus inversionistas. Esta determinación también considera el ambiente competitivo en el cual se compara al Fondo con otros productos de inversión en Pesos Chilenos.

## FONDO DE INVERSIÓN SARTOR MID MALL

Notas a los Estados Financieros  
al 30 de junio 2020 y 31 de diciembre de 2019

### (8) Activos Financieros a Valor Razonable con Efecto en Resultados

#### (a) Activos y pasivos

Instrumento	30-06-2020				31-12-2019			
	Nacional	Extranjero	Total	% de total de activos	Nacional	Extranjero	Total	% de total de activos
<b>Títulos de Renta Variable</b>								
Acciones de sociedades anónimas abiertas	-	-	-	-	-	-	-	-
Derechos preferentes de suscripción de acciones de sociedades anónimas abiertas	-	-	-	-	-	-	-	-
Cuotas de fondos mutuos	-	-	-	-	-	-	-	-
Cuotas de fondos de inversión	127.574	-	127.574	1,9441%	-	-	-	-
Certificados de depósitos de valores (CDV)	-	-	-	-	-	-	-	-
Títulos que representen productos	-	-	-	-	-	-	-	-
Otros títulos de renta variable	-	-	-	-	-	-	-	-
<b>Subtotal</b>	<b>127.574</b>	<b>-</b>	<b>127.574</b>	<b>1,9441%</b>	<b>-</b>	<b>-</b>	<b>-</b>	<b>-</b>
<b>Títulos de Deuda</b>								
Depósitos a plazo y otros títulos de bancos e instituciones financieras	-	-	-	-	-	-	-	-
Letras de créditos de bancos e instituciones financieras	-	-	-	-	-	-	-	-
Títulos de deuda de corto plazo registrados	-	-	-	-	-	-	-	-
Bonos registrados	-	-	-	-	-	-	-	-
Títulos de deuda de securitización	-	-	-	-	-	-	-	-
Cartera de créditos o de cobranza	-	-	-	-	-	-	-	-
Títulos emitidos o garantizados por Estado o Bancos Centrales	-	-	-	-	-	-	-	-
Otros títulos de deuda	-	-	-	-	-	-	-	-
<b>Subtotal</b>	<b>-</b>	<b>-</b>	<b>-</b>	<b>-</b>	<b>-</b>	<b>-</b>	<b>-</b>	<b>-</b>
<b>Inversiones No Registradas</b>								
Acciones no registradas	4.295.366	-	4.295.366	65,4564%	3.965.524	-	3.965.524	64,2319%
Efectos de comercio no registrados	-	-	-	-	-	-	-	-
Bonos no registrados	-	-	-	-	-	-	-	-
Mutuos hipotecarios endosables	-	-	-	-	-	-	-	-
Otros títulos de deuda no registrados	-	-	-	-	-	-	-	-
Otros valores o instrumentos autorizados	-	-	-	-	-	-	-	-
<b>Subtotal</b>	<b>4.295.366</b>	<b>-</b>	<b>4.295.366</b>	<b>65,4564%</b>	<b>3.965.524</b>	<b>-</b>	<b>3.965.524</b>	<b>64,2319%</b>
<b>Otras inversiones</b>								
Derechos por operaciones con instrumentos derivados	-	-	-	-	-	-	-	-
Primas por opciones	-	-	-	-	-	-	-	-
Otras inversiones	-	-	-	-	-	-	-	-
<b>Subtotal</b>	<b>-</b>	<b>-</b>	<b>-</b>	<b>-</b>	<b>-</b>	<b>-</b>	<b>-</b>	<b>-</b>
<b>Total</b>	<b>4.422.940</b>	<b>-</b>	<b>4.422.940</b>	<b>67,4005%</b>	<b>3.965.524</b>	<b>-</b>	<b>3.965.524</b>	<b>64,2319%</b>



## FONDO DE INVERSIÓN SARTOR MID MALL

Notas a los Estados Financieros  
al 30 de junio 2020 y 31 de diciembre de 2019

### (8) Activos Financieros a Valor Razonable con Efecto en Resultados, continuación.

#### (b) Efectos en Resultados

Otros cambios netos en el valor razonable sobre activos financieros a valor razonable con efecto en resultado	30-06-2020 M\$	31-12-2019 M\$
Resultados realizados	4.481	3.882
Resultados no realizados	331.811	-
<b>Total ganancia (pérdidas)</b>	<b>336.292</b>	<b>3.882</b>

#### (c) El movimiento de los activos financieros a valor razonable por resultados se resume como sigue:

Movimientos de los activos a valor razonable con efecto en resultado	30-06-2020 M\$	31-12-2019 M\$
Saldo inicio al 01 enero:	3.965.524	-
Intereses y reajustes de instrumentos	-	-
Aumento (disminución) neto por otros cambios en el valor razonable	336.292	3.882
Compras	289.071	4.662.629
Ventas	(168.000)	(700.987)
Otros Movimientos	53	-
<b>Totales</b>	<b>4.422.940</b>	<b>3.965.524</b>

### (9) Activos Financieros a valor razonable con Efecto en otros Resultados Integrales

Al 30 de junio de 2020 y 31 de diciembre 2019, el fondo no posee activos financieros a valor razonable con efecto en otros resultados integrales.

## FONDO DE INVERSIÓN SARTOR MID MALL

Notas a los Estados Financieros  
al 30 de junio 2020 y 31 de diciembre de 2019

### (10) Activos Financieros a Costo Amortizado

#### (a) Composición de la cartera

Instrumento	30-06-2020				31-12-2019			
	Nacional	Extranjero	Total	% de total de activos	Nacional	Extranjero	Total	% de total de activos
<b>Títulos de Renta Variable</b>								
Acciones de sociedades anónimas abiertas	-	-	-	-	-	-	-	-
Derechos preferentes de suscripción de acciones de sociedades anónimas abiertas	-	-	-	-	-	-	-	-
Cuotas de fondos mutuos	-	-	-	-	-	-	-	-
Cuotas de fondos de inversión	-	-	-	-	-	-	-	-
Certificados de depósitos de valores (CDV)	-	-	-	-	-	-	-	-
Títulos que representen productos	-	-	-	-	-	-	-	-
Otros títulos de renta variable	-	-	-	-	-	-	-	-
<b>Subtotal</b>	-	-	-	-	-	-	-	-
<b>Títulos de Deuda</b>								
Depósitos a plazo y otros títulos de bancos e instituciones financieras	-	-	-	-	-	-	-	-
Letras de créditos de bancos e instituciones financieras	-	-	-	-	-	-	-	-
Títulos de deuda de corto plazo registrados	-	-	-	-	-	-	-	-
Bonos registrados	-	-	-	-	-	-	-	-
Títulos de deuda de securitización	-	-	-	-	-	-	-	-
Cartera de créditos o de cobranza	-	-	-	-	-	-	-	-
Títulos emitidos o garantizados por Estado o Bancos Centrales	-	-	-	-	-	-	-	-
Otros títulos de deuda	-	-	-	-	-	-	-	-
<b>Subtotal</b>	-	-	-	-	-	-	-	-
<b>Inversiones No Registradas</b>								
Acciones no registradas	-	-	-	-	-	-	-	-
Efectos de comercio no registrados	-	-	-	-	-	-	-	-
Bonos no registrados	-	-	-	-	-	-	-	-
Mutuos hipotecarios endosables	-	-	-	-	-	-	-	-
Otros títulos de deuda no registrados	1,912.863	-	1,912.863	29,1498%	1,903.579	-	1,903.579	30,8334%
Otros valores o instrumentos autorizados	-	-	-	-	-	-	-	-
<b>Subtotal</b>	<b>1,912.863</b>	<b>-</b>	<b>1,912.863</b>	<b>29,1498%</b>	<b>1,903.579</b>	<b>-</b>	<b>1,903.579</b>	<b>30,8334%</b>
<b>Otras inversiones</b>								
Derechos por operaciones con instrumentos derivados	-	-	-	-	-	-	-	-
Primas por opciones	-	-	-	-	-	-	-	-
Otras inversiones	-	-	-	-	-	-	-	-
<b>Subtotal</b>	-	-	-	-	-	-	-	-
<b>Total</b>	<b>1,912.863</b>	<b>-</b>	<b>1,912.863</b>	<b>29,1498%</b>	<b>1,903.579</b>	<b>-</b>	<b>1,903.579</b>	<b>30,8334%</b>

## FONDO DE INVERSIÓN SARTOR MID MALL

Notas a los Estados Financieros  
al 30 de junio 2020 y 31 de diciembre de 2019

### (10) Activos Financieros a Costo Amortizado, continuación

#### (b) Efectos en Resultados

Otros cambios netos sobre activos financieros a costo amortizado	30-06-2020	31-12-2019
	M\$	M\$
Resultados realizados	83.042	44.841
Resultados no realizados	1.277	34.435
<b>Total ganancia (pérdidas)</b>	<b>84.319</b>	<b>79.276</b>

#### (c) El movimiento de los activos financieros a costo amortizado se resume como sigue:

Movimientos de los activos financieros a costo amortizado	30-06-2020	31-12-2019
	M\$	M\$
Saldo inicio al 01 de enero:	1.903.579	-
Intereses y reajustes	84.159	79.276
Compras	-	1.865.463
Ventas	-	-
(*) Provisión por deterioro	-	(4.162)
Otros Movimientos	(74.875)	(36.998)
<b>Totales</b>	<b>1.912.863</b>	<b>1.903.579</b>

#### (\*) Adopción NIIF 9

Los resultados obtenidos en el Fondo, aplicando los criterios definidos anteriormente se presentan a continuación:

#### Saldos al 30 de junio de 2020

Fondo	Pérdida Esperada del Fondo %	Deterioro M\$	Activos a Costo Amortizado M\$
Fondo de Inversión Sartor Mid Mall	0,2171%	4.162	1.917.025

#### Saldos al 31 de diciembre de 2019

Fondo	Pérdida Esperada del Fondo %	Deterioro M\$	Activos a Costo Amortizado M\$
Fondo de Inversión Sartor Mid Mall	0,2186%	4.162	1.903.579

## FONDO DE INVERSIÓN SARTOR MID MALL

Notas a los Estados Financieros  
al 30 de junio 2020 y 31 de diciembre de 2019

### (10) Activos Financieros a Costo Amortizado, continuación.

(10) Según la NIIF 9 el aumento significativo del riesgo de crédito se define como: “un incremento significativo en el riesgo de que ocurra un incumplimiento a lo largo de la vida esperada del instrumento financiero en la fecha de presentación comparado con el riesgo existente en la fecha de reconocimiento inicial. Independientemente de la forma en que una entidad evalúa los incrementos significativos en el riesgo crediticio, existe una presunción refutable de que el riesgo crediticio de un activo financiero se ha incrementado significativamente desde el reconocimiento inicial cuando los pagos contractuales se atrasen más de 30 días.”

Si bien es cierto, el Incumplimiento no está definido en la NIIF 9, el mercado financiero considera que existe una presunción refutable de que hay incumplimiento cuando los pagos contractuales se retrasan por más de 90 días.

Considerando que hoy todas las operaciones de Fondos Sartor se encuentran al día y no existe historia que permita determinar un deterioro sobre los saldos actuales, la Administración ha considerado lo siguiente:

- Tomar como referencia las clasificaciones de riesgo que tienen las contrapartes finales de las operaciones de los Fondos Sartor, con el fin de otorgar una clasificación crediticia a los deudores.
- En base a la clasificación de riesgo señalada anteriormente se asignará un factor de provisión, considerando la siguiente tabla:

<b>Categoría del deudor</b>	<b>Probabilidad de incumplimiento (%)</b>	<b>Pérdida dado el incumplimiento (%)</b>	<b>Pérdida esperada (%)</b>
A1	0,04	90,0	0,03600
A2	0,10	82,5	0,08250
A3	0,25	87,5	0,21875
A4	2,00	87,5	1,75000

## FONDO DE INVERSIÓN SARTOR MID MALL

Notas a los Estados Financieros  
al 30 de junio 2020 y 31 de diciembre de 2019

### **(10) Activos Financieros a Costo Amortizado, continuación.**

Se tomó como base la tabla de provisiones de la Superintendencia de Bancos (SBIF) para la cartera normal, ya que es un modelo que, a juicio de la Administración, recoge las características propias de la cartera de instrumentos financieros de Fondos Sartor. En caso de que las circunstancias cambien en el futuro, la Administración evaluará el modelo.

- Se considerarán en categoría A1 todo aquel deudor con clasificación de riesgo AA o superior. Adicionalmente, las operaciones efectuadas a través de la Bolsa de Productos, por medio de la plataforma “Puerto X”, también se considerará un factor de pérdida esperada equivalente a una Clasificación A1, esto se debe a la forma en que se opera por medio de la Bolsa de Productos, y en particular por medio de Puerto X.
- Se considerarán en Categoría A2 todo aquel deudor con clasificación de riesgo A, A- o A+
- Se considerarán en Categoría A3 todo aquel deudor con clasificación de riesgo superior a BBB- e inferior a A.
- Se considerarán en Categoría A4 todo aquel deudor con clasificación de riesgo inferior a BBB. También se considerarán en esta categoría todo aquel deudor que, a juicio de la Administración, presente problemas financieros importantes y deba ser clasificado en esta categoría, independiente si cuenta o no con clasificación.
- Para los deudores sin clasificación de riesgo se considerará un factor de pérdida esperada como el promedio ponderado de la cartera de operaciones vigentes con clasificación a la fecha de reporte. Para el ejercicio 2019, este factor 0,2155%.
- Verificar las garantías que se tienen por las operaciones de Fondos Sartor. Las garantías que tienen los Fondos Sartor corresponden a: Garantías Hipotecarias, Prendas sobre equipos en leasing, Prendas sobre Acciones, Pólizas de Seguro, entre otras. En el caso de las prendas sobre los contratos de Leasing se consideró un factor de cobertura de un 70%. Para las otras garantías se consideró un 100% de cobertura.
- Se aplicarán los factores de Pérdida Esperada determinados anteriormente sobre la exposición neta de garantías.

Esta conclusión está soportada por las condiciones actuales de este tipo de operaciones, pero en el caso que cambien las condiciones solicitadas por Fondos Sartor o haya cambios significativos en el mercado, las conclusiones deberán ajustarse a la realidad vigente en ese momento.

La exposición corresponde al valor del activo al momento del default. Lo relevante aquí es considerar adecuadamente el valor de las garantías que apliquen a los contratos y que permitan depurar el valor efectivo en riesgo. En el caso de Fondos Sartor se consideraron como garantías: las garantías hipotecarias que se tienen en algunas operaciones, prendas sobre acciones, prendas sobre flujos de contratos y bienes, entre otros.

## FONDO DE INVERSIÓN SARTOR MID MALL

Notas a los Estados Financieros  
al 30 de junio 2020 y 31 de diciembre de 2019

### **(10) Activos Financieros a Costo Amortizado, continuación**

En sus últimas publicaciones el Banco Central ha ajustado las proyecciones de crecimiento de la economía de Chile situándola en un rango de entre-1,5 y -2,5% reflejando el impacto del COVID-19, en la economía global. Estas proyecciones de crecimiento han ido a la baja, pero proyectando una recuperación para el año 2021, según el último Informe de Política Monetaria (IPOM) del Banco Central. Sin embargo, Fondos Sartor confían en mantener un buen manejo del riesgo de la cartera para mitigar los impactos de las proyecciones económicas.

En sus últimas publicaciones el Banco Central ha ajustado las proyecciones de crecimiento de la economía de Chile situándola en rangos del 1,0% después de los hechos ocurridos a contar del mes de octubre de 2019. Estas proyecciones de crecimiento han ido a la baja, es así como las proyecciones para el año 2020 fluctúan entre el 0,5 y 1,5% de crecimiento, según el último Informe de Política Monetaria (IPOM) del Banco Central. Sin embargo, Fondos Sartor confía en mantener un buen manejo del riesgo de la cartera para mitigar los impactos de las proyecciones económicas.

La estimación de parámetros está sujeta a la disponibilidad de datos de cada organización, lo que necesariamente implica la estimación respecto de un periodo de tiempo que puede no ser representativo en términos de actividad económica con el periodo de tiempo en el que los parámetros serán aplicados, esta eventual diferencia puede generar sesgos en los resultados obtenidos por lo que se requiere ajustar los parámetros de probabilidad de default obtenidos para reflejar esta situación.

Sin embargo, Fondos Sartor deberá monitorear constantemente el comportamiento del mercado y la clasificación de riesgo que presenten las contrapartes finales de cada operación, con el fin de identificar posibles cambios que puedan significar algún tipo de alerta que pudiera derivar en constituir provisiones

Las fuentes de información a utilizar para analizar las fuentes de información a utilizar para analizar la evolución del riesgo de crédito y determinar si existen incrementos significativos pueden ser internas o externas, y estas a su vez, basarse en datos específicos del deudor o en datos generales (del sector, del país, etc. la evolución del riesgo de crédito y determinar si existen incrementos significativos pueden ser internas o externas, y estas a su vez, basarse en datos específicos del deudor o en datos generales (del sector, del país, etc.).

### **(11) Inversiones Valorizadas por el Método de la Participación**

Al 30 de junio de 2020 y 31 de diciembre 2019, el Fondo no mantiene inversiones valorizadas por el método de la participación.

### **(12) Propiedades de Inversión**

Al 30 de junio de 2020 y 31 de diciembre 2019, el Fondo no posee propiedades de inversión.

## FONDO DE INVERSIÓN SARTOR MID MALL

Notas a los Estados Financieros  
al 30 de junio 2020 y 31 de diciembre de 2019

### (13) Cuentas y documentos por cobrar o pagar por operaciones

- a) El detalle de las cuentas y documentos por cobrar es el siguiente: durante el 30 de junio 2020 y 31 de diciembre 2019, el fondo no tubo cuentas y documentos por cobrar

	30-06-2020	31-12-2019
	M\$	M\$
Cupones por cobrar	75.035	-
<b>Total</b>	<b>75.035</b>	<b>-</b>

- b) El detalle de las cuentas y documentos por pagar es el siguiente:

	30-06-2020	31-12-2019
	M\$	M\$
Otros	-	1.471
<b>Total</b>	<b>-</b>	<b>1.471</b>

### (14) Pasivos Financieros a Valor Razonable con Efecto en Resultados

Al 30 de junio de 2020 y 31 de diciembre 2019, el Fondo no posee Pasivos Financieros a Valor Razonable con Efecto en Resultados.

### (15) Préstamos

Al 30 de junio de 2020 y 31 de diciembre 2019, el Fondo no posee préstamos bancarios ni obligaciones.

### (16) Otros Pasivos Financieros

Al 30 de junio de 2020 y 31 de diciembre 2019, el Fondo no posee operaciones de Swap y operaciones con Forward de moneda.

### (17) Otros documentos y cuentas por cobrar y pagar

- a) El detalle de otros documentos y cuentas por cobrar es el siguiente:

	30-06-2020	31-12-2019
	M\$	M\$
Dividendos por cobrar	149.487	35.807
<b>Total</b>	<b>149.487</b>	<b>35.807</b>

## FONDO DE INVERSIÓN SARTOR MID MALL

Notas a los Estados Financieros  
al 30 de junio 2020 y 31 de diciembre de 2019

### (17) Otros documentos y cuentas por cobrar y pagar, continuación

b) El detalle de otros documentos y cuentas por pagar es el siguiente:

	30-06-2020	31-12-2019
	M\$	M\$
Reembolsos de aportes por no fracción de cuotas del Fondo	31	31
Auditorías	2.207	1.447
Comité de Vigilancia	1.611	1.922
Otros gastos	6.999	400
<b>Total</b>	<b>10.848</b>	<b>3.800</b>

### (18) Ingresos Anticipados

Al 30 de junio de 2020 y 31 de diciembre 2019, el Fondo no tiene ingresos anticipados que informar.

### (19) Otros Activos y Otros Pasivos

Al 30 de junio de 2020 y 31 de diciembre 2019, el Fondo no tiene otros activos y pasivos que informar.

### (20) Intereses y Reajustes

El detalle de los intereses y reajustes es el siguiente:

	30-06-2020	30-06-2019
	M\$	M\$
Efectivo y efectivo equivalente	-	-
Activos financieros a costo amortizado	84.319	-
<b>Total</b>	<b>84.319</b>	<b>-</b>

### (21) Instrumentos Financieros derivados afectos a contabilidad de cobertura

Al 30 de junio de 2020 y 31 de diciembre 2019, el Fondo no posee Instrumentos Financieros derivados afectos a contabilidad de cobertura que informar.

### (22) Efectivo y Equivalentes al Efectivo

El saldo de efectivo y equivalentes al efectivo es el siguiente:

Banco	Cuenta Corriente	Moneda	30-06-2020	31-12-2019
			M\$	M\$
Banco de Chile	8003462809	Pesos Chilenos	1.853	268.850
<b>Total</b>			<b>1.853</b>	<b>268.850</b>



## FONDO DE INVERSIÓN SARTOR MID MALL

Notas a los Estados Financieros  
al 30 de junio 2020 y 31 de diciembre de 2019

### (23) Cuotas Emitidas

Al 30 de junio de 2020, las cuotas suscritas y pagadas del Fondo ascienden a 611.786 con un valor cuota de \$10.699,7211

El detalle al 30 de junio de 2020 es el siguiente:

Emisión Vigente	Total Cuotas Emitidas	Cuotas Comprometidas	Cuotas Suscritas	Cuotas Pagadas
-	-	-	611.786	611.786

Los Movimientos relevantes de cuotas son los siguientes:

	Cuotas Comprometidas	Cuotas Suscritas	Cuotas Pagadas	Total
Saldo de Inicio	-	611.786	611.786	611.786
Colocaciones del Período	-	-	-	-
Transferencias	-	-	-	-
Disminuciones	-	-	-	-
Saldo al Cierre	-	611.786	611.786	611.786

El detalle al 31 de diciembre de 2019 es el siguiente:

Emisión Vigente	Total Cuotas Emitidas	Cuotas Comprometidas	Cuotas Suscritas	Cuotas Pagadas
-	-	-	611.786	611.786

Los Movimientos relevantes de cuotas son los siguientes:

	Cuotas Comprometidas	Cuotas Suscritas	Cuotas Pagadas	Total
Saldo de Inicio	-	-	-	-
Colocaciones del Período	-	611.786	611.786	611.786
Transferencias	-	-	-	-
Disminuciones	-	-	-	-
Saldo al Cierre	-	611.786	611.786	611.786

### (24) Reparto de Beneficios a los Aportantes

El detalle de los repartos de beneficios distribuidos a los Aportantes durante el período 2020 es el siguiente:

Fecha de distribución	Monto por cuota \$	Monto total distribuido M\$	Tipo de dividendo
15-04-2020	171.67217458	105.026	Provisorio
<b>Total</b>		<b>105.026</b>	<b>Provisorio</b>

## FONDO DE INVERSIÓN SARTOR MID MALL

Notas a los Estados Financieros  
al 30 de junio 2020 y 31 de diciembre de 2019

### (24) Reparto de Beneficios a los Aportantes, continuación.

El detalle de los repartos de beneficios distribuidos a los Aportantes durante el período 2019 es el siguiente:

Fecha de distribución	Monto por cuota \$	Monto total distribuido M\$	Tipo de dividendo
06-11-2019	151.50543654	92.689	Definitivo
<b>Total</b>		<b>92.689</b>	

### (25) Rentabilidad del Fondo

La rentabilidad obtenida por el fondo (valor cuota) en los períodos que se indican es el siguiente:

#### JUNIO 2020

##### SERIE ÚNICA

Tipo de rentabilidad	Rentabilidad Acumulada		
	Período actual (*)	Últimos 12 meses	Últimos 24 meses
Nominal	6,2107%	6,6710%	-
Real	4,7802%	3,7228%	-

#### DICIEMBRE 2019

##### SERIE ÚNICA

Tipo de rentabilidad	Rentabilidad Acumulada		
	Período actual (*)	Últimos 12 meses	Últimos 24 meses
Nominal	0,7434%	-	-
Real	-0,7433%	-	-

(\*) El Fondo para la rentabilidad período actual, considera el valor cuota de inicio de la serie correspondiente al día 28 de junio de 2019.

### (26) Valor económico de la Cuota

Al 30 de junio de 2020 y 31 de diciembre 2019, el Fondo no ha realizado valorización económica de sus cuotas.

### (27) Inversión acumulada en acciones o en cuotas de fondos de inversión

Al 30 de junio de 2020 y 31 de diciembre 2019, el Fondo no tiene inversiones acumulada en acciones o cuotas de fondos de inversión.

## FONDO DE INVERSIÓN SARTOR MID MALL

Notas a los Estados Financieros  
al 30 de junio 2020 y 31 de diciembre de 2019

### (28) Excesos de Inversión

Al 30 de junio de 2020 y 31 de diciembre 2019, los presentes estados financieros el fondo no presenta excesos de inversión.

### (29) Gravámenes y prohibiciones

Al 30 de junio de 2020 y 31 de diciembre 2019, el Fondo no presenta gravámenes y prohibiciones.

### (30) Custodia de Valores (Norma de Carácter General N°235 de 2009)

CUSTODIA DE VALORES AL 30 DE JUNIO DE 2019						
Entidades	CUSTODIA NACIONAL			CUSTODIA EXTRANJERA		
	Monto Custodiado M\$	% sobre total inversiones en Instrumentos Emitidos por Emisores Nacionales	% sobre total Activo del Fondo	Monto Custodiado M\$	% sobre total Inversiones en Instrumentos Emitidos por Emisores Extranjeros	% sobre total Activo del Fondo
Otras Entidades	6.339.965	100%	96,6137%	-	-	-
<b>Total Cartera de inversiones en Custodia</b>	<b>6.339.965</b>	<b>100%</b>	<b>96,6137%</b>	-	-	-

(\*) El monto Custodiado no incluye el deterioro de M\$(4.162).

CUSTODIA DE VALORES AL 31 DE DICIEMBRE DE 2019						
Entidades	CUSTODIA NACIONAL			CUSTODIA EXTRANJERA		
	Monto Custodiado M\$	% sobre total inversiones en Instrumentos Emitidos por Emisores Nacionales	% sobre total Activo del Fondo	Monto Custodiado M\$	% sobre total Inversiones en Instrumentos Emitidos por Emisores Extranjeros	% sobre total Activo del Fondo
Otras Entidades	5.873.265	100%	95,1327%	-	-	-
<b>Total Cartera de inversiones en Custodia</b>	<b>5.873.265</b>	<b>100%</b>	<b>95,1327%</b>	-	-	-

(\*) El monto Custodiado no incluye el deterioro de M\$(4.162).

### (31) Partes Relacionadas

#### (a) Remuneración por administración

La Administradora tendrá derecho a percibir por la administración del Fondo un 1,0115% anual (IVA Incluido)

La Remuneración de la sociedad Administradora se aplicará sobre el valor contable del patrimonio diario del Fondo, esta se calculará y devengará diariamente, y será pagada mensualmente por el Fondo a la sociedad Administradora, dentro de los diez primeros días hábiles del mes siguiente a aquél cuya remuneración se paga.

## FONDO DE INVERSIÓN SARTOR MID MALL

Notas a los Estados Financieros  
al 30 de junio 2020 y 31 de diciembre de 2019

### (31) Partes Relacionadas, continuación.

#### (a) Remuneración por administración, continuación

##### i) Gasto de Remuneración por Administración

	Al 30-06-2020 M\$	Al 30-06-2019 M\$
Remuneración por administración del ejercicio	31.922	58

##### ii) Cuenta por Pagar por Remuneración por Administración

	Al 30-06-2020 M\$	Al 30-12-2019 M\$
Remuneración por pagar a Sartor Administradora General de Fondos S.A.	5.390	5.323

#### (b) Tenencia de cuotas por la administradora, entidades relacionadas a la misma y otros, continuación

La administradora, sus personas relacionadas, sus accionistas y los trabajadores que representen al empleador o que tengan facultades generales de administración; a la fecha de los presentes Estados Financieros mantienen cuotas del Fondo según se detalla a continuación.

#### SERIE ÚNICA

Tipo de relacionada 30-06-2020	Número de cuotas a comienzos del ejercicio	Número de cuotas adquiridas en el año	Número de cuotas rescatadas en el año	Número de cuotas al cierre del ejercicio	Monto en cuotas al cierre del ejercicio M\$	% Invertido
Sociedad administradora	-	-	-	-	-	-
Personas relacionadas	-	13.890	-	13.890	14.777	2,2704%
Accionistas de la sociedad administradora	27.892	50.412	-	78.304	83.305	12,7992%
Empleados	-	-	-	-	-	-
<b>Totales</b>	<b>27.892</b>	<b>64.302</b>	<b>-</b>	<b>92.194</b>	<b>98.082</b>	<b>15,0696%</b>

#### SERIE ÚNICA

Tipo de relacionada 31.-12-2019	Número de cuotas a comienzos del ejercicio	Número de cuotas adquiridas en el año	Número de cuotas rescatadas en el año	Número de cuotas al cierre del ejercicio	Monto en cuotas al cierre del ejercicio M\$	% Invertido
Sociedad administradora	-	-	-	-	-	-
Personas relacionadas	-	-	-	-	-	-
Accionistas de la sociedad administradora	-	27.892	-	27.892	280.986	4,5591%
Empleados	-	-	-	-	-	-
<b>Totales</b>	<b>-</b>	<b>27.892</b>	<b>-</b>	<b>27.892</b>	<b>280.986</b>	<b>4,5591%</b>

## FONDO DE INVERSIÓN SARTOR MID MALL

Notas a los Estados Financieros  
al 30 de junio 2020 y 31 de diciembre de 2019

### (32) Garantía Constituida por la Sociedad Administradora en Beneficio del Fondo (Artículo N°226 Ley N°18.045)

La Sociedad Administradora, está sujeta a las disposiciones del Artículo N°226 de la Ley N°18.045.

Naturaleza	Emisor	Representante de los beneficiarios	Monto UF	Vigencia	
				Desde	Hasta
Póliza N° GFTC-05113-0	Suaval Seguros	Banco BICE	10.000	10-01-2020	10-01-2021

### (33) Otros Gastos de Operación

Los gastos de operación del Fondo se presentan a continuación:

Tipo de Gasto	Monto del Trimestre M\$	Monto Acumulado Ejercicio Actual M\$	Monto Acumulado Ejercicio Anterior M\$
Auditoria	1.125	2.240	-
Otros gastos	5.989	11.867	-
<b>Total</b>	<b>7.114</b>	<b>14.107</b>	<b>-</b>
<b>% sobre el activo del fondo</b>	<b>0,1084%</b>	<b>0,2150%</b>	<b>-</b>

### (34) Información estadística

El detalle de la información estadística del Fondo es el siguiente:

Mes	Año 2020 Serie ÚNICA		Patrimonio (M\$)	N° Aportantes
	Valor libro cuota (\$)	Valor mercado cuota (\$)		
<b>Enero</b>	10.113,4832	10.113,4832	6.187.287	14
<b>Febrero</b>	10.163,8672	10.163,8672	6.218.112	12
<b>Marzo</b>	10.693,2457	10.693,2457	6.541.978	13
<b>Abril</b>	10.090,4170	10.090,4170	6.465.391	13
<b>Mayo</b>	10.606,7059	10.606,7059	6.489.034	13
<b>Junio</b>	10.638,6289	10.638,6289	6.508.564	13

## FONDO DE INVERSIÓN SARTOR MID MALL

Notas a los Estados Financieros  
al 30 de junio 2020 y 31 de diciembre de 2019

### (34) Información estadística, continuación

Mes	Valor libro cuota (\$)	Año 2019 Serie ÚNICA		N° Aportantes
		Valor mercado cuota (\$)	Patrimonio (M\$)	
Junio	10.030,5827	10.030,5827	699.433	3
Julio	10.060,2951	10.060,2951	6.154.748	14
Agosto	10.076,3072	10.076,3072	6.164.544	12
Septiembre	10.126,1370	10.126,1370	6.195.029	12
Octubre	10.126,3862	10.126,3862	6.217.206	12
Noviembre	10.094,3548	10.094,3548	6.175.585	12
Diciembre	10.074,0560	10.074,0560	6.163.166	13

### (35) Consolidación de subsidiarias o filiales e información de asociadas o coligadas

El Fondo al 30 de junio de 2020 y 31 diciembre 2019, no mantiene inversiones en subsidiarias o coligadas, además no tiene juicios y contingencias directas e indirectas que informar.

### (36) Sanciones

Al 30 de junio de 2020 y 31 diciembre 2019, la Sociedad Administradora, sus directores y/o administradores no han sido objeto de sanciones por parte de algún organismo fiscalizador.

### (37) Hechos Posteriores

La Administración del Fondo no tiene conocimiento de hechos de carácter financiero o de otra índole ocurridos entre el 1 de julio de 2020 y la fecha de emisión de estos estados financieros, que pudiesen afectar en forma significativa, los saldos o la interpretación de los Estados Financieros que se informan.

# FONDO DE INVERSIÓN SARTOR MID MALL

## ANEXO 1

### Estados Complementarios a los Estados Financieros

#### A. RESUMEN DE LA CARTERA DE INVERSIONES.

B. DESCRIPCIÓN 30-06-2020	MONTO INVERTIDO			% INVERTIDO SOBRE EL TOTAL DE ACTIVOS DEL FONDO
	NACIONAL M\$	EXTRANJERO M\$	TOTAL M\$	
Acciones de sociedades anónimas abiertas	-	-	-	-
Derechos preferentes de suscripción de acciones de sociedades anónimas abiertas	-	-	-	-
Cuotas de fondos mutuos	-	-	-	-
Cuotas de fondos de inversión	127.574	-	127.574	1,9441%
Certificados de depósito de valores (CDV)	-	-	-	-
Títulos que representan productos	-	-	-	-
Otros títulos de renta variable	-	-	-	-
Depósitos a plazo y otros títulos de bancos e instituciones financieras	-	-	-	-
Carteras de crédito o de cobranzas	-	-	-	-
Títulos emitidos o garantizados por Estados o Bancos Centrales	-	-	-	-
Otros títulos de deuda	-	-	-	-
Acciones no registradas	4.295.366	-	4.295.366	65,4564%
Cuotas de fondos de inversión privados	-	-	-	-
Títulos de deuda no registrados	1.917.025	-	1.917.025	29,2132%
Bienes raíces	-	-	-	-
Proyectos en desarrollo	-	-	-	-
Deudores por operaciones de leasing	-	-	-	-
Acciones de sociedades anónimas inmobiliarias	-	-	-	-
Otras inversiones	-	-	-	-
<b>Totales</b>	<b>6.339.965</b>	<b>-</b>	<b>6.339.965</b>	<b>96,6137%</b>

(\*) El monto Otros títulos de deuda y títulos de deuda no registrados no incluye el deterioro de M\$ (4.162).

# FONDO DE INVERSIÓN SARTOR MID MALL

## ANEXO 1

### Estados Complementarios a los Estados Financieros

#### B. ESTADO DE RESULTADO DEVENGADO Y REALIZADO

DESCRIPCIÓN	01-01-2020	01-01-2019
	30-06-2020 M\$	30-06-2019 M\$
<b>UTILIDAD (PERDIDA) NETA REALIZADA DE INVERSIONES</b>	<b>90.126</b>	<b>-</b>
Enajenación de acciones de sociedades anónimas	-	-
Enajenación de cuotas de fondos de inversión	4.534	-
Enajenación de cuotas de fondos mutuos	-	-
Enajenación de Certificados de Depósito de Valores	-	-
Dividendos percibidos	2.071	-
Enajenación de títulos de deuda	26.662	-
Intereses percibidos en títulos de deuda	56.380	-
Enajenación de bienes raíces	-	-
Arriendo de bienes raíces	-	-
Enajenación de cuotas o derechos en comunidades sobre bienes raíces	-	-
Resultado por operaciones con instrumentos derivados	-	-
Otras inversiones y operaciones	479	-
<b>PERDIDA NO REALIZADA DE INVERSIONES</b>	<b>(550)</b>	<b>-</b>
Valorización de acciones de sociedades anónimas	-	-
Valorización de cuotas de fondos de inversión	(231)	-
Valorización de cuotas de fondos mutuos	-	-
Valorización de certificados de Depósitos de Valores	-	-
Valorización de títulos de deuda	(319)	-
Valorización de bienes raíces	-	-
Valorización de cuotas o derechos en comunidades bienes raíces	-	-
Resultado por operaciones con instrumentos derivados	-	-
Otras inversiones y operaciones	-	-
<b>UTILIDAD NO REALIZADA DE INVERSIONES</b>	<b>447.317</b>	<b>2.191</b>
Valorización de acciones de sociedades anónimas	329.842	-
Valorización de cuotas de fondos de inversión	2.200	2.191
Valorización de cuotas de fondos mutuos	-	-
Valorización de Certificados de Depósito de Valores	-	-
Dividendos devengados	113.679	-
Valorización de títulos de deuda	-	-
Intereses devengados de títulos de deuda	1.596	-
Valorización de bienes raíces	-	-
Arriendos devengados de bienes raíces	-	-
Valorización de cuotas o derechos en comunidades sobre bienes muebles	-	-
Resultado por operaciones con instrumentos derivados	-	-
Otras inversiones y operaciones	-	-
<b>GASTOS DEL EJERCICIO</b>	<b>(49.093)</b>	<b>(58)</b>
Gastos financieros	-	-
Comisión de la sociedad administradora	(31.922)	(58)
Remuneración del comité de vigilancia	(3.064)	-
Gastos operacionales de cargo del fondo	(14.107)	-
Otros gastos	-	-
<b>DIFERENCIA DE CAMBIO</b>	<b>-</b>	<b>-</b>
<b>RESULTADO NETO DEL EJERCICIO</b>	<b>487.800</b>	<b>2.133</b>



# FONDO DE INVERSIÓN SARTOR MID MALL

## ANEXO 1

### Estados Complementarios a los Estados Financieros

#### C. ESTADO DE UTILIDAD PARA LA DISTRIBUCION DE DIVIDENDOS

DESCRIPCIÓN	01-01-2020	01-01-2019
	30-06-2020	31-03-2019
	M\$	M\$
<b>BENEFICIO NETO PERCIBIDO EN EL EJERCICIO</b>	<b>40.483</b>	<b>(58)</b>
Utilidad (pérdida) neta realizada de inversiones	90.126	-
Pérdida no realizada de inversiones (menos)	(550)	-
Gastos del ejercicio (menos)	(49.093)	(58)
Saldo neto deudor de diferencias de cambio (menos)	-	-
DIVIDENDOS PROVISORIOS (menos)	(105.027)	-
<b>BENEFICIO NETO PERCIBIDO ACUMULADO DE EJERCICIOS ANTERIORES</b>	<b>(17.938)</b>	<b>-</b>
Utilidad (pérdida) realizada no distribuida	30.393	-
Utilidad (pérdida) realizada no distribuida inicial	1.198	-
Utilidad devengada acumulada realizada en ejercicio	34.435	-
Pérdida devengada acumulada realizada en ejercicio (menos)	(5.240)	-
Dividendos definitivos declarados (menos)	-	-
Pérdida devengada acumulada (menos)	(48.331)	-
Pérdida devengada acumulada inicial (menos)	(53.571)	-
Abono a pérdida devengada acumulada (más)	5.240	-
Ajuste a resultado devengado acumulado	-	-
Por utilidad devengada en el ejercicio (más)	-	-
Por pérdida devengada en el ejercicio (más)	-	-
<b>MONTO SUSCEPTIBLE DE DISTRIBUIR</b>	<b>(82.482)</b>	<b>(58)</b>